

IMPACT ET ENVIRONNEMENT

Bureau d'études environnement
Pôle Aménagement
du territoire

Objet du dossier :
Projet d'implantation
Parc éolien des Avals
Commune de Pré-en-Pail – Saint-
Samson (53)

Tél. : 02.41.72.14.16 - Fax : 02.41.72.14.18
E-mail : contact@impact-environnement.fr
Site internet : www.impact-environnement.fr
Adresse : 2 rue Amédéo Avogadro
49070 Beaucouzé

PIECE N°5.1 : ETUDE DE DANGERS

- MAI 2016 -

Version intégrant les compléments pour recevabilité – Novembre 2017

*Rubrique des activités soumises à autorisation au titre de la
nomenclature des installations classées pour la protection de
l'environnement :
2980*

Mandataire

Contact

NEOEN

Stéphane AUNEAU
NEOEN
Immeuble Skyline
22 mail Pablo Picasso
44000 Nantes
Tél. : 02 40 95 36 67

Réf. CERFA
AU 9



Suivi du document

Maitrise des enregistrements / Référence du document :

Référence	Versions
53_NEOEN_Avaloirs_5.1_EtudeDeDangers_v2	Versions < 1 (0.1, 0.2, ...) versions de travail Version 1 : version du document à déposer Versions >1 : modifications ultérieures du document

Evolutions du document :

Version	Date	Rédacteur(s)	Vérificateur(s)	Modification(s)
0.1	13/01/2016	CJ	SA	Corrections diverses
0.2	05/04/2016	CJ	SA	Corrections diverses
1	19/05/2016	CJ	SA	Complétude
2	09/11/2017	CJ	SA	

Intervenants :

		Initiales	Société
Rédacteur (s) du document :	Camille JEANNEAU	CJ	IMPACT ET ENVIRONNEMENT
Vérificateur (s) :	Stéphane AUNEAU	SA	NEOEN
Contributeurs :	Voir tableau suivant sur les intervenants		

Il est rappelé que l'étude de dangers, élément clé de la politique de prévention des risques technologiques, est réalisée sous la responsabilité de l'exploitant qui est responsable de son contenu. Impact et Environnement ne pourra être tenu responsable d'éléments du dossier insérés à la demande de l'exploitant. En conséquence, Impact et Environnement ne pourra être tenu responsable de dangers, d'erreurs ou d'inconvénients sur lesquels l'attention de l'exploitant a été clairement attirée. L'exploitant est le seul responsable et décisionnaire des choix des procédés et procédures contre les dangers ou inconvénients pour lesquels son attention a été clairement attirée. L'exploitant validera les scénarios retenus dans l'étude de dangers et prendra les dispositions nécessaires pour que les scénarios catastrophiques, non retenus suite à l'analyse des risques préliminaires, n'arrivent pas.

Impact et Environnement se conforme aux dispositions contractuelles définies avec l'exploitant, et dans ce cadre, apporte le concours de ses connaissances et de sa technique à la réalisation de l'étude de dangers. Impact et Environnement déclare en outre que ses conseils, la qualité de son intervention, sont le produit de sa diligence et de sa prudence. Impact et Environnement reconnaît donc avoir un devoir de conseil et d'information des risques. Impact et Environnement s'engage à mettre en œuvre les moyens nécessaires en sa possession pour assurer la disponibilité, la permanence et la qualité du service qu'elle propose et souscrit à ce titre une obligation de moyens. Aucun résultat déterminé n'est donc garanti. Il convient de préciser que la responsabilité d'Impact et Environnement est limitée à la seule faute lourde ou dolosive.

INTRODUCTION

L'objet de ce document est de présenter une partie des pièces constitutives du dossier de Demande d'Autorisation Unique de la **SASU Parc éolien des Avals** définies aux articles R. 512-2 à R. 512-10 du Code de l'Environnement, à savoir : **l'étude de dangers**.

En effet, la loi n°2010-788 du 12 juillet 2010 portant engagement national pour l'environnement (loi Grenelle II) a soumis les éoliennes au régime d'autorisation au titre de la réglementation des installations classées pour la protection de l'environnement (ICPE). Conformément à cette nouvelle réglementation, les exploitants sont notamment amenés à formaliser leur savoir-faire en matière de maîtrise des risques dans une étude de dangers. Dans ce cadre, un guide technique a été réalisé par un groupe de travail constitué de l'INERIS (Institut national de l'environnement industriel et risques) et de professionnels du Syndicat des énergies renouvelables : porteurs de projets, exploitants de parcs éoliens et constructeurs d'éoliennes. Compte tenu de la technologie mise en œuvre dans les parcs éoliens, il apparaissait effectivement possible et souhaitable de traiter cette analyse de manière générique, afin de pouvoir transcrire les résultats présentés dans ce guide à l'ensemble des parcs éoliens installés en France. L'INERIS a validé la méthodologie, au regard de la réglementation en vigueur et des pratiques actuelles en matière d'étude de dangers dans les autres installations classées pour la protection de l'environnement (ICPE). Ainsi, l'étude de dangers réalisée pour la **SASU Parc éolien des Avals** s'appuie sur ce guide technique, reflet de l'état de l'art en matière de maîtrise des risques technologiques, en reprenant la trame type qui y est présentée.

Hormis l'étude de dangers (Pièce n°5.1) et son Résumé Non-Technique ou RNT (Pièce n°5.2), les autres pièces constitutives du dossier de Demande d'Autorisation Unique sont présentées indépendamment :

- ✓ Pièce n°1 : Le formulaire CERFA,
- ✓ Pièce n°2 : Le sommaire inversé,
- ✓ Pièce n°3 : La description de la demande (Capacités techniques et financières, Modalités des garanties financières, autres compléments au CERFA),
- ✓ Pièces n° 4.1 et 4.2 : L'étude de l'impact et le Résumé Non-Technique de l'étude d'impact,
- ✓ Pièces n°4.3 à 4.6 : Les expertises annexées à l'étude d'impact (Etude écologique, étude acoustique, étude paysagère et étude pédologique des zones humides),
- ✓ Pièces n°6 : Les documents spécifiques demandés au titre du code de l'urbanisme (Cartes et plans du projet architectural, notice descriptive),
- ✓ Pièces n°7 : Les cartes et plans réglementaires demandés au titre du code de l'environnement,
- ✓ Pièces n°8 : Accords et avis consultatifs (Avis DGAC, Météo-France et Défense si nécessaire et disponible, Avis du maire ou président de l'EPCI et des propriétaires pour la remise en l'état du site),
- ✓ Pièce n°9 : Courrier de Demande d'Autorisation Unique.

Afin de faciliter l'identification dans le présent document des éléments mentionnés dans le formulaire CERFA joint à la Demande d'Autorisation Unique, leurs références sont mentionnées entre parenthèse à la suite des titres concernés.

Précisions :

Suite au dépôt du dossier d'autorisation unique relative au projet éolien des Avals, l'administration a souhaité voir ce dossier complété par les éléments figurant en annexe de l'étude d'impact. Suite à des échanges entre l'administration et Neoen, il a été décidé de présenter une variante 4 (absente lors du premier dépôt) répondant aux attentes de l'administration. Ainsi tous les éléments du dossier se référant à cette variante (chapitres : comparaison des variantes, analyse des impacts, etc.) constituent la réponse à la demande de complément faite par les services de l'état. Différents autres éléments ont été rajoutés dans le corps même des différentes études afin de répondre à des sujets plus spécifiques demandés par l'administration.

SOMMAIRE

INTRODUCTION	3
SOMMAIRE	4
I. Préambule	5
I.1. Objectif de l'étude de dangers	5
I.2. Contexte législatif et réglementaire	5
I.3. Nomenclature des installations classées	5
II. Informations générales concernant l'installation	6
II.1. Renseignements administratifs	6
II.2. Localisation du site	6
II.3. Définition de l'aire d'étude	6
III. Description de l'environnement de l'installation	8
III.1. Environnement humain	8
III.1.1. Zones urbanisées	8
III.1.2. Etablissements recevant du public (ERP)	8
III.1.3. Installations classées pour la protection de l'environnement (ICPE) et installations nucléaires de base	8
III.1.4. Autres activités	8
III.2. Environnement naturel	8
III.2.1. Contexte climatique	8
III.2.2. Risques naturels	10
III.3. Environnement matériel	12
III.3.1. Voies de communication	12
III.3.2. Réseaux publics et privés	12
III.3.3. Autres ouvrages publics	12
III.4. Cartographie de synthèse	12
IV. Description de l'installation	16
IV.1. Caractéristiques de l'installation	16
IV.1.1. Caractéristiques générales d'un parc éolien	16
IV.1.2. Activité de l'installation	17
IV.1.3. Composition de l'installation	17
IV.2. Fonctionnement de l'installation	19
IV.2.1. Principe de fonctionnement d'un aérogénérateur	19
IV.2.2. Sécurité de l'installation	19
IV.2.3. Opérations de maintenance de l'installation	21
IV.2.4. Stockage et flux de produits dangereux	21
IV.2.5. Réseaux (hors électricité)	21
V. Demande d'approbation au titre du code de l'énergie (PJ 3)	22
V.1. Raccordement électrique	22
V.2. Sécurité et engagement du porteur de projet	23
VI. Identification des potentiels de dangers de l'installation	25
VI.1. Potentiels de dangers liés aux produits	25
VI.2. Potentiels de dangers liés au fonctionnement de l'installation	25
VI.3. Réduction des potentiels de dangers à la source	25

VI.3.1. Principales actions préventives	25
VI.3.2. Utilisation des meilleures techniques disponibles	25
VII. Analyse des retours d'expérience	26
VII.1. Inventaire des accidents et incidents en France	26
VII.2. Inventaire des accidents et incidents à l'international	26
VII.3. Synthèse des phénomènes dangereux redoutés issus du retour d'expérience	27
VII.3.1. Analyse de l'évolution des accidents en France	27
VII.3.2. Analyse des typologies d'accidents les plus fréquents	27
VII.4. Limites d'utilisation de l'accidentologie	27
VIII. Analyse préliminaire des risques	28
VIII.1. Objectif de l'analyse préliminaire des risques	28
VIII.2. Recensement des événements initiateurs exclus de l'analyse des risques	28
VIII.3. Recensement des agressions externes potentielles	28
VIII.3.1. Agression externes liées aux activités humaines	28
VIII.3.2. Agressions externes liées aux phénomènes naturels	28
VIII.4. Scénarios étudiés dans l'analyse préliminaire des risques (APR)	29
VIII.5. Effets dominos	30
VIII.6. Mise en place des mesures de sécurité	32
VIII.7. Conclusion de l'analyse préliminaire des risques	34
IX. Etude détaillée des risques	35
IX.1. Rappel des définitions	35
IX.1.1. Cinétique	35
IX.1.2. Intensité	35
IX.1.3. Gravité	35
IX.1.4. Probabilité	35
IX.2. Caractérisation des scénarios retenus	37
IX.2.1. Projection de pales ou de fragments de pales	37
IX.2.2. Projection de glace	38
IX.2.3. Effondrement de l'éolienne	39
IX.2.4. Chute de glace	40
IX.2.5. Chute d'éléments de l'éolienne	41
IX.3. Synthèse de l'étude détaillée des risques	42
IX.3.1. Tableaux de synthèse des scénarios étudiés	42
IX.3.2. Synthèse de l'acceptabilité des risques	42
IX.3.3. Cartographie des risques	42
X. Conclusion	45
Annexe 1 – Méthode de comptage des personnes pour la détermination de la gravité potentielle d'un accident à proximité d'une éolienne	46
Annexe 2 – Détails du comptage de personnes par scénario et par éolienne	47
Annexe 3 – Tableau de l'accidentologie française	53
Annexe 4 – Scénarios génériques issus de l'analyse préliminaire des risques	58
Annexe 5 – Probabilité d'atteinte et Risque individuel	60
Annexe 6 – Glossaire	61
Annexe 7 – Bibliographie et références utilisées	63

I. PREAMBULE

I.1. OBJECTIF DE L'ETUDE DE DANGERS

La présente étude de dangers a pour objet de rendre compte de l'examen effectué par **Parc éolien des Avaloirs SASU** pour caractériser, analyser, évaluer, prévenir et réduire les risques du **Parc Eolien des Avaloirs**, autant que technologiquement réalisable et économiquement acceptable, que leurs causes soient intrinsèques aux substances ou matières utilisées, liées aux procédés mis en œuvre ou dues à la proximité d'autres risques d'origine interne ou externe à l'installation.

Cette étude est proportionnée aux risques présentés par les éoliennes du **Parc Eolien des Avaloirs**. Le choix de la méthode d'analyse utilisée et la justification des mesures de prévention, de protection et d'intervention sont adaptés à la nature et la complexité des installations et de leurs risques.

Elle précise l'ensemble des mesures de maîtrise des risques mises en œuvre sur le **Parc Eolien des Avaloirs** qui réduisent le risque à l'intérieur et à l'extérieur des éoliennes à un niveau jugé acceptable par l'exploitant.

Ainsi, cette étude permet une approche rationnelle et objective des risques encourus par les personnes ou l'environnement, en satisfaisant les principaux objectifs suivants :

- améliorer la réflexion sur la sécurité à l'intérieur de l'entreprise afin de réduire les risques et optimiser la politique de prévention ;
- favoriser le dialogue technique avec les autorités d'inspection pour la prise en compte des parades techniques et organisationnelles dans l'arrêté d'autorisation ;
- informer le public dans la meilleure transparence possible en lui fournissant des éléments d'appréciation clairs sur les risques.

I.2. CONTEXTE LEGISLATIF ET REGLEMENTAIRE

Les objectifs et le contenu de l'étude de dangers sont définis dans la partie du Code de l'Environnement relative aux installations classées. Selon l'article L. 512-1, l'étude de dangers expose les risques que peut présenter l'installation pour les intérêts visés à l'article L. 511-1 en cas d'accident, que la cause soit interne ou externe à l'installation.

L'arrêté du 29 septembre 2005 relatif à l'évaluation et à la prise en compte de la probabilité d'occurrence, de la cinétique, de l'intensité des effets et de la gravité des conséquences des accidents potentiels dans les études de dangers des installations classées soumises à autorisation [10] fournit un cadre méthodologique pour les évaluations des scénarios d'accident majeurs. Il impose une évaluation des accidents majeurs sur les personnes uniquement et non sur la totalité des enjeux identifiés dans l'article L. 511-1. En cohérence avec cette réglementation et dans le but d'adopter une démarche proportionnée, l'évaluation des accidents majeurs dans l'étude de dangers d'un parc d'aérogénérateurs s'intéressera prioritairement aux dommages sur les personnes. Pour les parcs éoliens, les atteintes à l'environnement, l'impact sur le fonctionnement des radars et les problématiques liées à la circulation aérienne feront l'objet d'une évaluation détaillée au sein de l'étude d'impact.

Ainsi, l'étude de dangers a pour objectif de démontrer la maîtrise du risque par l'exploitant. Elle comporte une analyse des risques qui présente les différents scénarios d'accidents majeurs susceptibles d'intervenir. Ces scénarios sont caractérisés en fonction de leur probabilité d'occurrence, de leur cinétique, de leur intensité et de la gravité des accidents potentiels. Elle justifie que le projet permet d'atteindre, dans des conditions économiquement acceptables, un niveau de risque aussi bas que possible, compte tenu de l'état des connaissances et des pratiques et de la vulnérabilité de l'environnement de l'installation. Selon le principe de proportionnalité, le contenu de l'étude de dangers doit être en relation avec l'importance des risques engendrés par l'installation, compte tenu de son environnement et de sa vulnérabilité. Ce contenu est défini par l'article R. 512-9 du Code de l'Environnement :

- description de l'environnement et du voisinage
- description des installations et de leur fonctionnement
- identification et caractérisation des potentiels de danger
- estimation des conséquences de la concrétisation des dangers
- réduction des potentiels de danger
- enseignements tirés du retour d'expérience (des accidents et incidents représentatifs)

- analyse préliminaire des risques
- étude détaillée de réduction des risques
- quantification et hiérarchisation des différents scénarios en terme de gravité, de probabilité et de cinétique de développement en tenant compte de l'efficacité des mesures de prévention et de protection
- représentation cartographique
- résumé non technique de l'étude des dangers.

De même, la circulaire du 10 mai 2010 récapitulant les règles méthodologiques applicables aux études de dangers, à l'appréciation de la démarche de réduction du risque à la source et aux plans de prévention des risques technologiques (PPRT) dans les installations classées en application de la loi du 30 juillet 2003 précise le contenu attendu de l'étude de dangers et apporte des éléments d'appréciation des dangers pour les installations classées soumises à autorisation.

I.3. NOMENCLATURE DES INSTALLATIONS CLASSEES

Conformément à l'article R. 511-9 du Code de l'environnement, modifié par le décret n°2011-984 du 23 août 2011, les parcs éoliens sont soumis à la rubrique 2980 de la nomenclature des installations classées :

A. – Nomenclature des installations classées			
N°	DÉSIGNATION DE LA RUBRIQUE	A, E, D, S, C (1)	RAYON (2)
2980	Installation terrestre de production d'électricité à partir de l'énergie mécanique du vent et regroupant un ou plusieurs aérogénérateurs :		
	1. Comprenant au moins un aérogénérateur dont le mât a une hauteur supérieure ou égale à 50 m.....	A	6
	2. Comprenant uniquement des aérogénérateurs dont le mât a une hauteur inférieure à 50 m et au moins un aérogénérateur dont le mât a une hauteur maximale supérieure ou égale à 12 m et pour une puissance totale installée :		
	a) Supérieure ou égale à 20 MW.....	A	6
	b) Inférieure à 20 MW.....	D	
(1) A : autorisation, E : enregistrement, D : déclaration, S : servitude d'utilité publique, C : soumis au contrôle périodique prévu par l'article L. 512-11 du code de l'environnement. (2) Rayon d'affichage en kilomètres.			

Le **Parc Eolien des Avaloirs** comprend au moins un aérogénérateur dont le mât a une hauteur supérieure ou égale à 50 m : cette installation est donc soumise à autorisation (A) au titre des installations classées pour la protection de l'environnement et doit présenter une étude de dangers au sein de sa Demande d'Autorisation Unique.

II. INFORMATIONS GENERALES CONCERNANT L'INSTALLATION

II.1. RENSEIGNEMENTS ADMINISTRATIFS

Le tableau ci-dessous résume les principales caractéristiques des différents acteurs du présent dossier :

Fonctions	Raison Sociale/Nom N° SIRET	Adresse
Porteur de projet (demandeur)	Parc éolien des Avals SASU N° : 52444488200038	4 rue Euler 75008 PARIS
Exploitant de l'installation	Parc éolien des Avals SASU N° : 52444488200038	4 rue Euler 75008 PARIS
Rédacteur de l'étude	SARL IMPACT ET ENVIRONNEMENT N° : 42930235900030	Espace Plan&Terre 2 Rue Amedeo Avogadro 49070 BEAUCOUZE Tél. : 02.41.72.14.16

Tableau 1 : Différents acteurs du dossier

II.2. LOCALISATION DU SITE

La Zone d'Implantation Potentielle initialement étudiée comprenait cinq sites répartis sur quatre communes situées dans le département de la Mayenne (53) et dans la région Pays de la Loire :

- Site 1 : Communes de SAINT-CALAIS-DU-DESERT et PRE-EN-PAIL (commune déléguée de la commune nouvelle PRE-EN-PAIL – SAINT – SAMSON)
- Site 2 : Commune de PRE-EN-PAIL (commune déléguée de la commune nouvelle PRE-EN-PAIL – SAINT – SAMSON)
- Site 3 : Commune de SAINT-AIGNAN-DE-COUPTRAIN
- Site 4 : Commune de PRE-EN-PAIL (commune déléguée de la commune nouvelle PRE-EN-PAIL – SAINT – SAMSON)
- Site 5 : Commune de SAINT-CYR-EN-PAIL

Situées au Nord-Ouest du département, ces communes appartiennent à la Communauté de communes du Mont des Avals. Les communes limitrophes sont Lignéres-Orgères, Saint-Samson, Lalacelle (Orne), Champfrémont, Boulay-les-ifs, Saint-Pierre-des-Nids, Gesvres, Crennes-sur-Fraubée, Villepail, Javron-les-Chapelles, Neuilly-le-Vendin, Couptrain, La Pallu.

Après analyse des différentes contraintes s'imposant au projet, les quatre sites sur cinq n'ont pas été retenus, soit pour des raisons techniques (couloir de vol militaire pour les zones 1 et 2) ou pour des raisons environnementales et paysagères (zones 3 et 4). L'implantation reposera donc sur la mise en place de 3 éoliennes au niveau du site n°4 sur la commune de PRE-EN-PAIL (commune déléguée de la commune nouvelle PRE-EN-PAIL – SAINT – SAMSON)

II.3. DEFINITION DE L'AIRE D'ETUDE

Compte tenu des spécificités de l'organisation spatiale d'un parc éolien, composé de plusieurs éléments disjoints, la zone sur laquelle porte l'étude de dangers est constituée d'une aire d'étude par éolienne.

Chaque aire d'étude correspond à l'ensemble des points situés à une distance inférieure ou égale à 500 m à partir de l'emprise du mât de l'aérogénérateur. Cette distance équivaut à la distance d'effet retenue pour les phénomènes de projection, telle que définie au paragraphe VIII.2.4.

La zone d'étude n'intègre pas les environs du poste de livraison, qui sera néanmoins représenté sur la carte. Les expertises réalisées dans le cadre de la présente étude ont en effet montré l'absence d'effet à l'extérieur du poste de livraison pour chacun des phénomènes dangereux potentiels pouvant l'affecter.

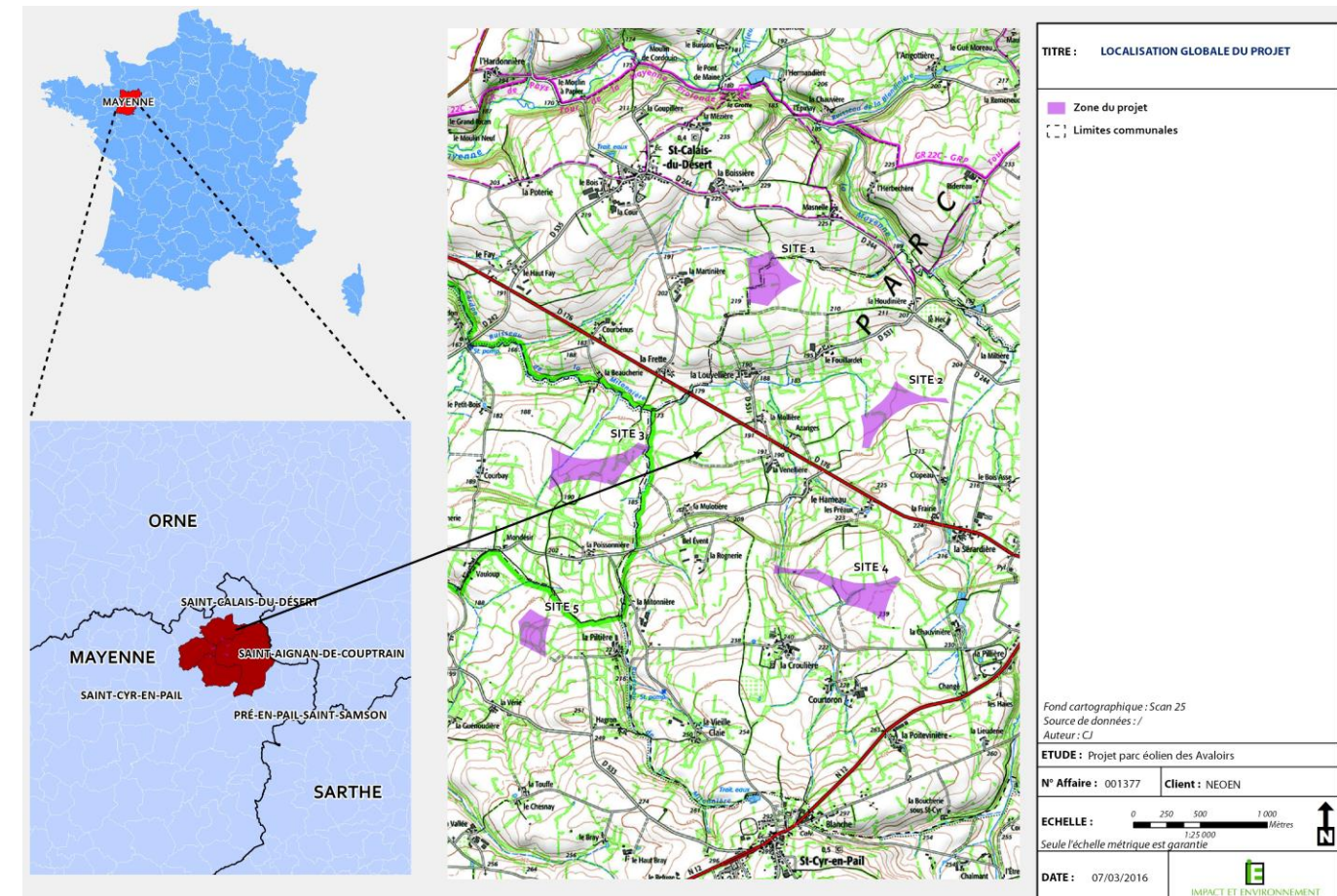

Figure 1 : Localisation du site d'étude

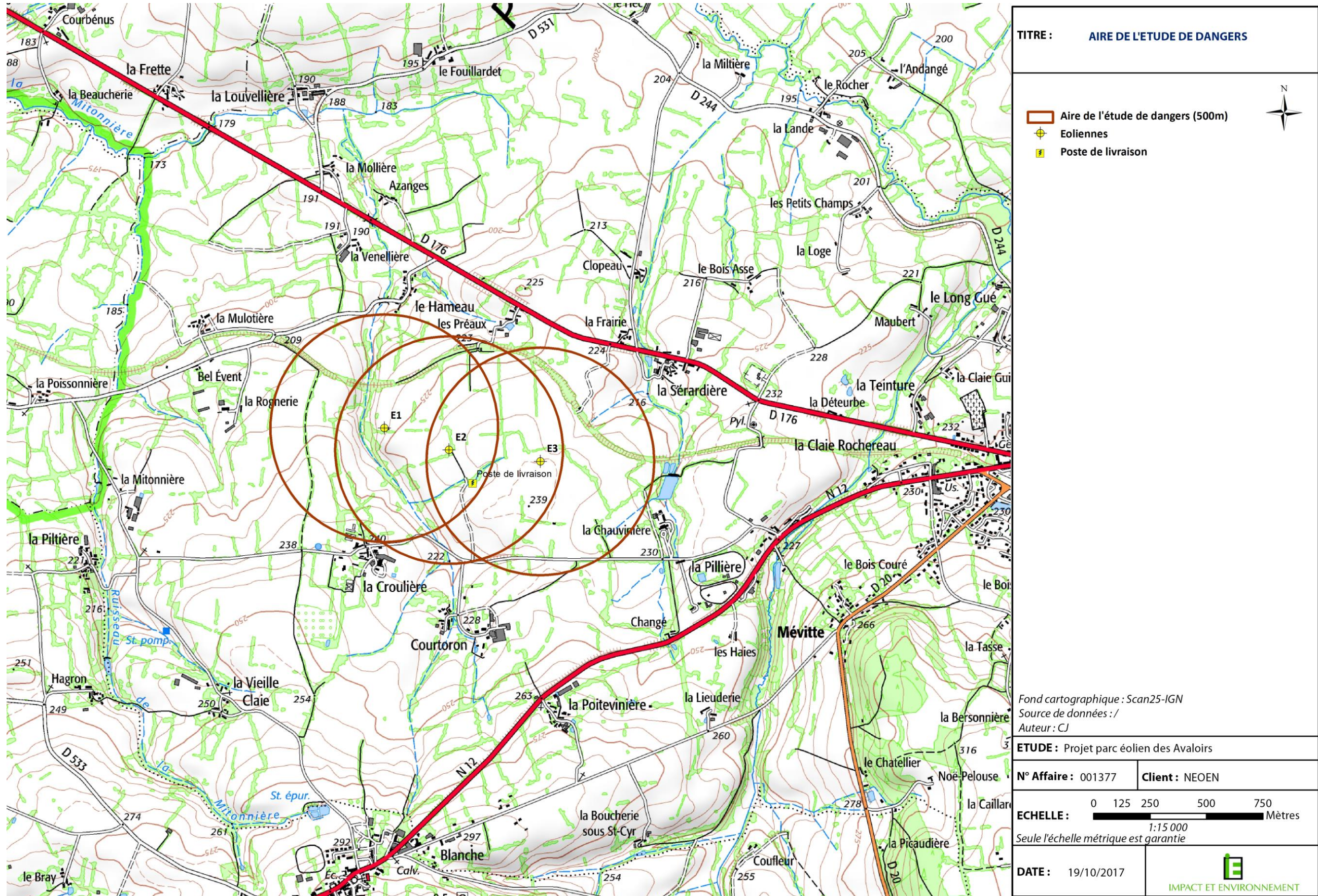

Figure 2 : Aire d'étude de dangers

III. DESCRIPTION DE L'ENVIRONNEMENT DE L'INSTALLATION

Ce chapitre a pour objectif de décrire l'environnement dans la zone d'étude de l'installation, afin d'identifier les principaux intérêts à protéger (enjeux) et les facteurs de risque que peut représenter l'environnement vis-à-vis de l'installation (agresseurs potentiels).

III.1. ENVIRONNEMENT HUMAIN

III.1.1. ZONES URBANISEES

Située au Nord du bourg de SAINT-CYR-EN-PAIL et à l'Ouest de celui de PRE-EN-PAIL, la zone du projet se trouve située dans un environnement agricole avec de l'habitat diffus présent sur le pourtour du site. Cet habitat, parfois associé à la présence d'exploitation agricole, est souvent regroupé en de petits hameaux : le Hameau, La Rognerie, la Croulière, Courtoron, la Chauvinière, la Sérardière, la Frairie et les Préaux. Concernant les zones d'habitation, la commune de PRE-EN-PAIL (commune déléguée de la commune nouvelle PRE-EN-PAIL – SAINT – SAMSON) dispose d'un Plan d'Occupation des Sols (POS). Aucune zone destinée à l'habitation n'est identifiée à proximité du site.

Les habitations les plus proches ont été repérées sur des distances allant d'environ 510m et 695 m. Les distances séparant les lieux de vie les plus proches des éoliennes sont résumées dans le tableau ci-après. A noter que ces habitations sont toutes localisées hors du périmètre de l'étude de dangers.



Tableau 2 : Distance entre éolienne et habitation la plus proche (Source : NEOEN)

HABITATION	EOLIENNE LA PLUS PROCHE	DISTANCE A L'EOLIENNE (m)
La Rognerie	E1	696
Le Hameau	E1	523
Les Préaux	E2	554
La Sérardière	E3	645
La Chauvinière	E3	585
Courtoron	E2	647
La Croulière	E2	527

III.1.2. ETABLISSEMENTS RECEVANT DU PUBLIC (ERP)

Constituent des ERP tous les bâtiments, locaux et enceintes, que ce soient des structures fixes ou provisoires (chapiteaux, tentes, structures gonflables), dans lesquels des personnes sont admises, soit librement, soit moyennant une rétribution ou une participation quelconque, ou dans lesquels sont tenues des réunions ouvertes à tous ou sur invitation, payantes ou non. Cela regroupe donc un très grand nombre d'établissements, comme les magasins et centres commerciaux, les cinémas, les théâtres, les hôpitaux, les écoles et universités, les hôtels et restaurants ...

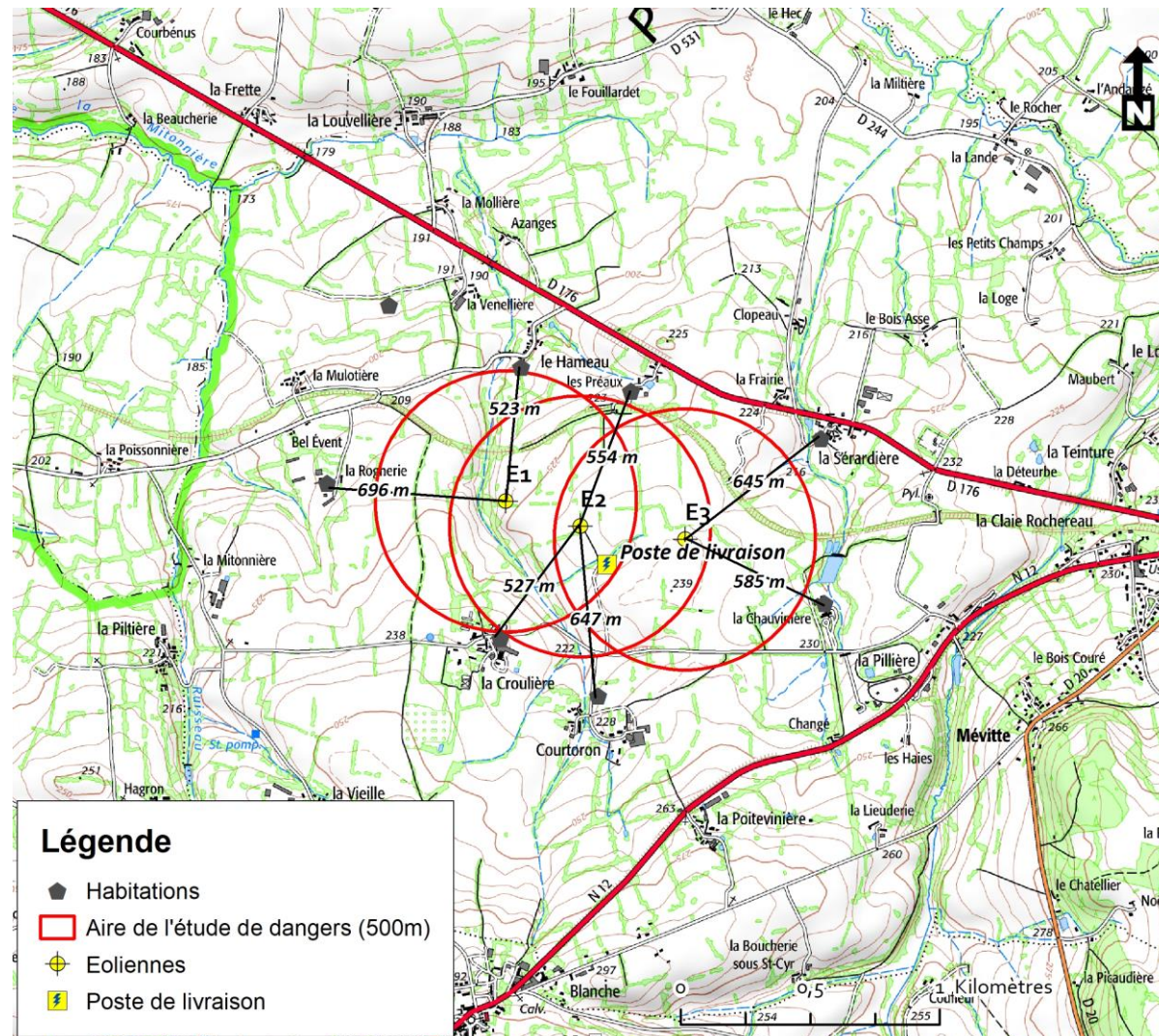
Aucun établissement recevant du public n'est recensé au sein du périmètre d'étude de 500m. L'établissement le plus proche semble être la Maison Familiale située au niveau de la Chauvinière et dont le bâtiment principal est localisé à 600m au Sud-Est de l'éolienne E3.

III.1.3. INSTALLATIONS CLASSEES POUR LA PROTECTION DE L'ENVIRONNEMENT (ICPE) ET INSTALLATIONS NUCLEAIRES DE BASE

On ne recense aucune installation nucléaire de base sur les communes du projet.

Aucune ICPE classée SEVESO n'est présente dans les limites de l'aire d'étude. Le site le plus proche est celui de TITANOBEL implanté sur la commune de Lignéres-Orgères à environ 5.6 kilomètres au Nord-Est. Plusieurs ICPE non SEVESO sont présentes autour du site, mais aucune d'entre elle ne se trouve localisée au sein de l'aire d'étude de dangers.

III.1.4. AUTRES ACTIVITES

Le contexte rural du secteur induit la présence de plusieurs exploitations agricoles, classées ICPE ou non, à proximité du périmètre d'étude. Celles-ci sont souvent associées au bâti résidentiel. On notera notamment la présence, au niveau du hameau de La Croulière, d'une exploitation agricole spécialisée dans le maraichage et localisée au sein de l'aire d'étude de dangers associée à l'éolienne E1. On retrouve aussi des bâtiments d'élevage (lapins) construits récemment au Nord du hameau de Courtoron et au sein de l'aire d'étude de dangers associée à l'éolienne E3. Par ailleurs, des activités artisanales peuvent aussi être présentes au sein des différents hameaux bordant la zone d'étude.

Au niveau des activités touristiques, plusieurs sentiers de randonnée du Plan Départemental des Itinéraires de Promenade et de Randonnée (PDIPR) de la Mayenne sont présents au sein de l'aire d'étude de dangers. Aucun comptage des randonneurs utilisant les chemins inscrits au PDIPR n'existe aujourd'hui. En l'absence de données, compte tenu du contexte rural de l'environnement du projet, il est possible de considérer comme très faible la fréquentation de la plupart d'entre eux. En revanche, on notera la présence d'une liaison plus conséquente : la future voie verte utilisant l'ancienne voie ferrée. Pour ce sentier, nous partirons sur une hypothèse majorante de 30 promeneurs/jours (soit plus de 10950 promeneurs par an).

III.2. ENVIRONNEMENT NATUREL

III.2.1. CONTEXTE CLIMATIQUE

D'après les données de cadrage fournies par Météo-France, le projet se situe dans une zone de transition du climat océanique au climat océanique altéré. Le climat océanique est caractérisé par des températures douces et une pluviométrie relativement abondante sur les côtes mais qui diminue en rentrant dans les terres, répartie tout au long de l'année avec un léger maximum d'octobre à février. Le climat océanique altéré est une zone de transition entre le climat océanique et les climats de montagne et le climat semi-continental. Les écarts de température entre hiver et été augmentent avec l'éloignement de la mer. La pluviométrie est plus faible qu'en bord de mer, sauf aux abords des reliefs.

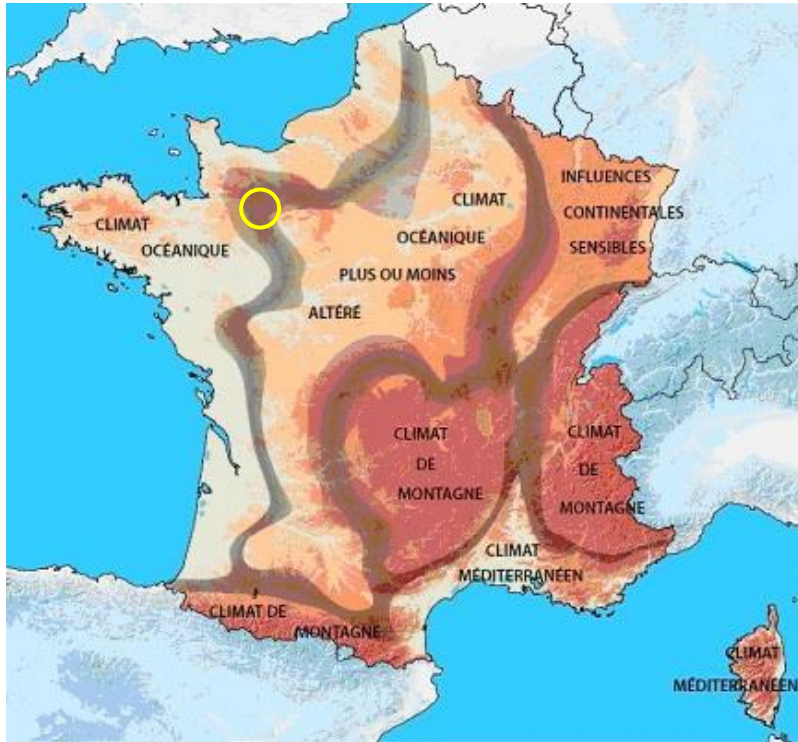

Les zones ombrées correspondent à des aires de transition.
Figure 4 : Les zones climatiques en France (Source : Météo-France)

Afin de détailler les caractéristiques météorologiques du secteur du projet, les principaux paramètres (précipitations, températures, ensoleillement et vents) sont présentés dans les paragraphes suivants. Les données proviennent de la station météorologique d'Alençon (61) située à 25 kilomètres du projet. Cette station complète de mesure peut être considérée comme la plus représentative du climat local.

III.2.1.1. Précipitations

L'histogramme suivant indique les normales mensuelles de précipitations calculées pour la période 1981-2010.

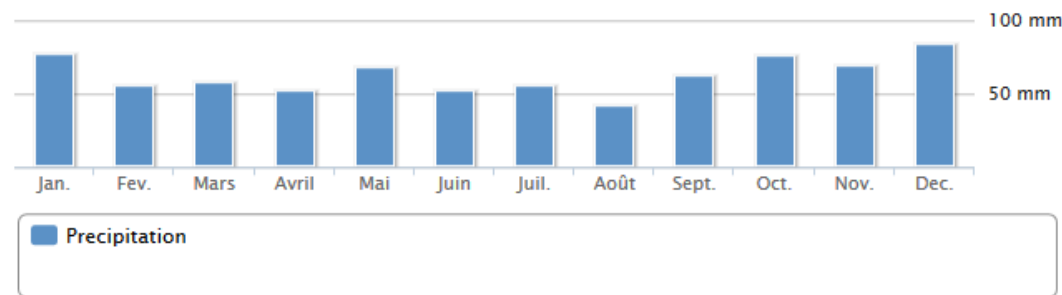

Figure 5 : Normales mensuelles des précipitations à Alençon (Source : Météo-France)

On notera une présence de la pluie tout au long de l'année, avec une légère augmentation pour les mois d'hiver. Au total, il pleut à Alençon environ 119 jours par an pour une hauteur cumulée de 746 mm.

III.2.1.2. Températures et ensoleillement

Le graphique suivant indique les mesures de la température minimale et maximale, relevées mois par mois, pour la période 1981-2010.

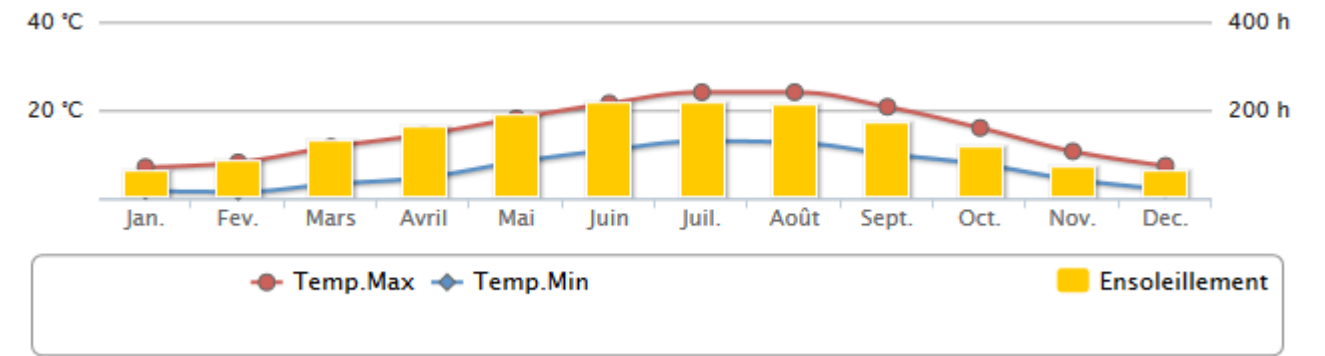

Figure 6 : Normales mensuelles des températures minimales et maximales et ensoleillement à Alençon (Source : Météo-France)

Les mois les plus chauds sont juillet et août, alors que décembre et janvier sont les mois les plus froids. L'amplitude thermique, différence entre la moyenne minimale (6.6°C) et la moyenne maximale (15.3°C), est modérée. La durée d'ensoleillement est de 1689 h. /an.

III.2.1.3. Vents

La rose des vents indique la fréquence relative (%) des directions du vent par classe de vitesse. Les directions sont exprimées en rose de 360° (360° = Nord ; 90° = Est ; 180° = Sud ; 270° = Ouest). La rose de METEO-FRANCE a été établie à partir de mesures trihoraires de vent (vitesse moyennée sur 10 minutes), relevées à Alençon entre 1991 et 2010.

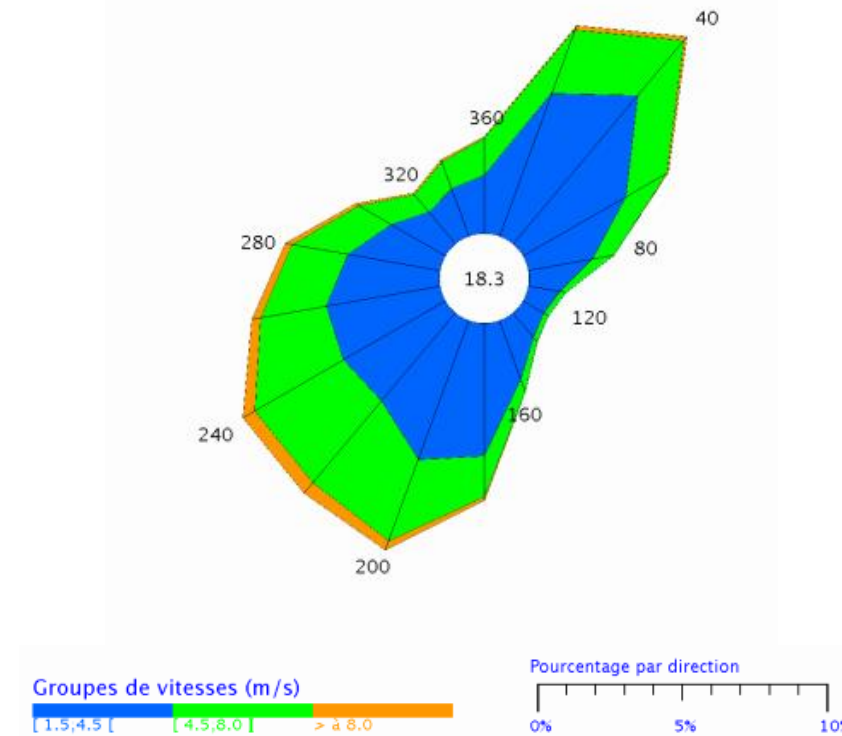

Figure 7 : Rose des vents à Alençon (Source : METEO-FRANCE)

Ainsi, sur ce secteur, les vents proviennent donc de deux directions privilégiées :

- Sud-Ouest : ces vents proviennent de l'Océan Atlantique. Ils amènent les précipitations et la douceur sur la côte Atlantique,
- Nord-Est : ces vents proviennent des zones polaires et sibériennes amenant ainsi un air sec et froid. On les rencontre plus couramment en hiver.

Pour compléter ces informations, le tableau ci-dessous nous indique, par mois, la vitesse du vent moyenné sur 10 minutes ainsi que le nombre de jours moyen avec rafales et les rafales maximales de vent (m/s) enregistrées au niveau de la station d'Alençon entre 1981 et 2010.

Tableau 3 : Nombre moyen de jours avec rafales de vents et rafales maximales de vent enregistrés à Alençon (Source : Météo-France)

Mois	Janv.	Fév.	Mars	Avril	Mai	Juin	Juillet	Août	Sept.	Oct.	Nov.	Déc.
Nombre de jours avec rafales > 16m/s (58 km/h)	6.3	5.2	5.4	4.3	2.9	1.7	1.8	1.8	2.0	3.5	3.3	5.1
Nombre de jours avec rafales > 28m/s (100 km/h)	0.3	0.2	0.1	0.1	/	/	/	/	/	0.0	0.1	0.2
Vitesse maximale enregistrée en m/s	31	37	36	29	24	26	25	24	23	32	33	46
(km/h en italique)	112	133	130	104	86	94	90	86	83	115	118	165

Il faut savoir que la norme internationale IEC-61400-1 (International Electrotechnical Commission) définit 4 classes de vent¹ pour les éoliennes : I, II, III et IV. Ces classes sont basées sur la vitesse de vent de référence V_{ref} (vitesse maximale moyenne sur 10 minutes) et la vitesse moyenne annuelle V_{ave} . Cette norme établit aussi une vitesse de vent extrême (plus forte rafale dans un intervalle d'occurrence d'une fois tous les 50 ans) à laquelle les éoliennes doivent résister :

	Vent moyen annuel :	Vent de référence :	Vent extrême (50 ans) :
Classe I (Vents forts)	Jusqu'à 10 mètre par seconde	50 m/s	70 m/s
Classe II (vents moyens)	Jusqu'à 8,5 m/s	42,5 m/s	59.5 m/s
Classe III (vents faibles)	Jusqu'à 7,5 m/s	37.5 m/s	52.5 m/s
Classe IV (vents très faibles)	Jusqu'à 6 m/s	30 m/s	42 m/s

Les éoliennes sont également classées selon les classes A (fortes turbulences) et B (faibles turbulences), définies en fonction de l'intensité des turbulences sur le site. Le terme turbulence désigne ici la variation des vents pendant une période de 10 minutes. L'intensité des turbulences est mesurée à partir de vents dont la vitesse est de 15 mètres par seconde.

III.2.1.4. Brouillard, orage, grêle, neige et gel

Le tableau suivant indique le nombre moyen de jours avec brouillard, grêle, orage, neige et gel, mois par mois, enregistrés au niveau de la station d'Alençon entre 1981 et 2010.

Tableau 4 : Nombre moyen mensuel de jours avec brouillard, grêle, orage, neige et gel enregistrés à Alençon (Source : METEO-FRANCE)

Mois	Janv.	Fév.	Mars	Avril	Mai	Juin	Juillet	Août	Sept.	Oct.	Nov.	Déc.	TOTAL
BROUILLARD	6.0	4.5	2.9	2.6	1.9	1.5	1.6	2.7	4.3	5.8	6.5	7.0	47.4
ORAGE	0.2	0.1	0.4	1.3	2.5	2.2	3.0	2.0	1.1	0.7	0.1	0.1	13.8
GRELE	0.2	0.2	0.6	0.8	0.5	0.2	0.2	/	0.0	0.0	0.1	0.1	2.9
NEIGE	3.1	4.3	1.9	0.8	0.0	/	/	/	/	0.0	1.0	2.6	13.8
GEL	10.5	11.2	6.8	2.8	0.2	/	/	/	/	1.2	5.6	10.7	49.0

/ : Donnée égale à 0 - : Donnée manquante

Il est important de préciser que le nombre de jours de gel, ou gelée blanche, qui se forme au niveau du sol est à différencier du nombre de jours de glace, ou givre, qui peut se former en hauteur par la combinaison de température inférieure à 0°C et d'humidité importante (brouillard givrant).

Le risque orageux peut être, quant à lui, apprécié de manière plus fine grâce à la densité d'arc (Da) qui est « le nombre de coups de foudre au sol par km² et par an ». D'après les données 2005-2014 fournies par le service METEORAGE de Météo-

France, à PRE-EN-PAIL la densité d'arc est égale à 0.53 arcs / km² / an. A titre de comparaison, la moyenne en France est de 1,54 arcs / km² / an.

Le risque orageux dans le secteur du projet, peut donc être considéré comme relativement faible (la commune se classe 34 049^{ème} sur la France).

III.2.2. RISQUES NATURELS

Le tableau ci-dessous résume les risques naturels majeurs recensés pour la commune concernée par l'implantation du parc éolien :

Tableau 5 : Risques naturels majeurs recensés par commune (Source : Prim.net)

	PRE-EN-PAIL
Inondation	X
Séisme (Zone de sismicité 2)	X

Ce second tableau liste les différents arrêtés de catastrophe naturelle pour la commune du projet :

Tableau 6 : Arrêtés de catastrophe naturelle recensés par commune (Source : Prim.net)

Type de catastrophe	Arrêté du	PRE-EN-PAIL
Inondations et coulées de boue	06/02/1995	X
Inondations et coulées de boue	21/02/1995	
Inondations, coulées de boue et mouvements de terrain	29/12/1999	X
Inondations et coulées de boue	20/06/2013	X

Les risques naturels détaillés après sont ceux répertoriés dans le Dossier Départemental des Risques Majeurs (DDRM) du département concerné par le présent projet. Des données complémentaires peuvent être apportées en fonction des données disponibles localement (argiles, mouvements de terrain, inondations...).

▪ Mouvements de terrain

Ce risque peut être de type lent et continu (ex : tassement, retrait gonflement des argiles ou glissements) ou de type rapide et discontinu (ex : effondrements de cavités souterraines, écroulements, coulées torrentielles).

Comme indiqué par le DDRM, les communes du projet ne sont pas considérées comme vulnérables pour ce qui concerne les mouvements de terrain. La consultation des bases de données² spécifiques permet d'avoir une vision plus détaillée de ce risque sur la zone du projet (Cf. carte ci-après).

Ainsi le risque lié au retrait-gonflement des argiles est évalué à faible sur la zone d'implantation. Par ailleurs aucun mouvement de terrain ni aucune cavité n'ont été recensés au sein de l'aire d'étude rapprochée.

¹ Une cinquième classe intitulée « S » existe pour les cas spécifiques.

² Données issues des sites web développés par le BRGM : <http://www.argiles.fr/> et <http://www.mouvementsdeterrain.fr/>

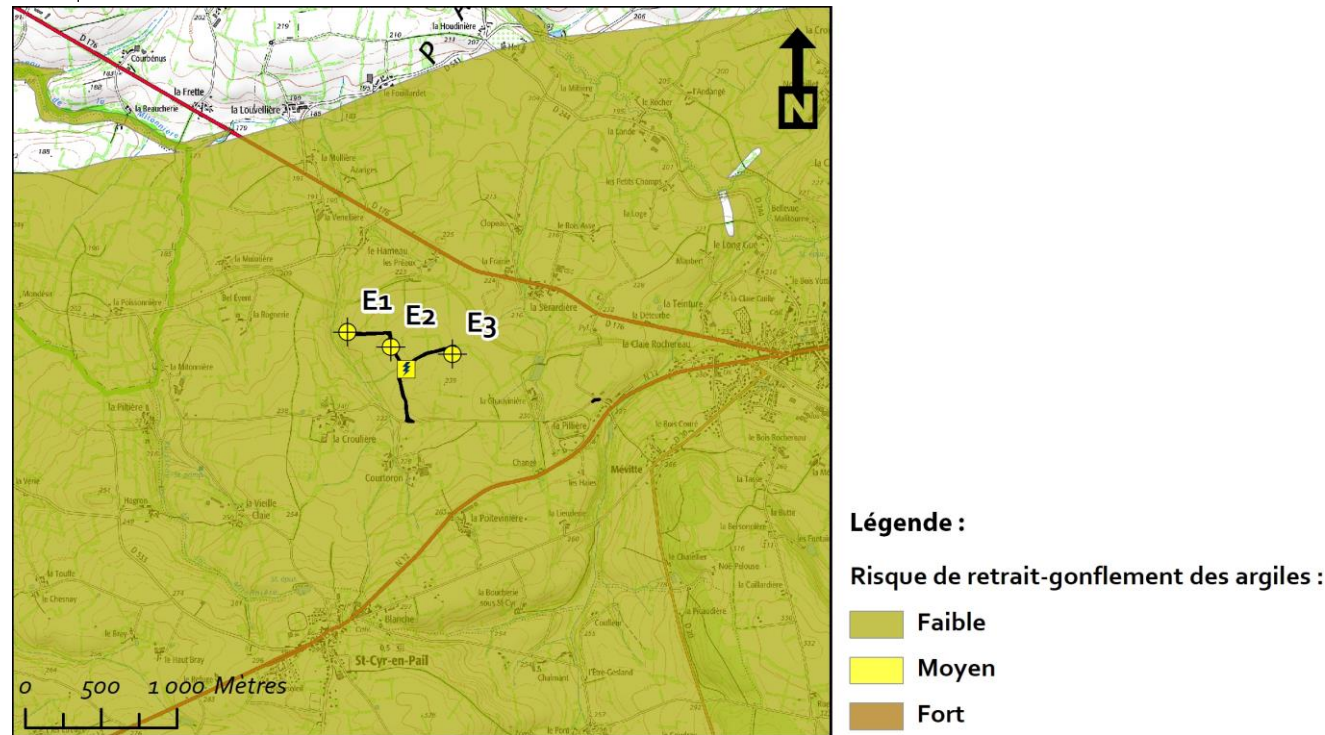

Figure 8 : Eoliennes et risques de mouvement de terrain (Source : BRGM)

▪ **Séisme**

Selon les décrets n°2010-1254 et n°2010-1255 du 22 octobre 2010, la commune est classée en zone de sismicité faible (classe 2). Cette commune a connu quelques phénomènes sismiques par le passé³ :

Tableau 7 : Liste des événements sismiques passés sur les communes du projet (Source : BRGM)

Date	Localisation épicentrale	Région ou pays de l'épicentre	Intensité épicentrale	Intensité dans la commune
				PRE-EN-PAIL
4 Mars 1965	CRAONNAIS ET SEGREEN (LE LION-D'ANGERS)	ANJOU	5,5	3
2 Janvier 1959	CORNOUAILLE (MELGVEN)	BRETAGNE	7	?
19 Novembre 1927	BOCAGE NORMAND (FLERS)	NORMANDIE	6	4
17 Février 1927	JERSEY	ILES ANGLO-NORMANDES	5	0
30 Juillet 1926	JERSEY	ILES ANGLO-NORMANDES	6,5	3,5
Juin 1914	COLLINES NORMANDES (PRE-EN-PAIL)	MAINE	?	?
23 Mars 1913	COLLINES NORMANDES (PRE-EN-PAIL)	MAINE	5	4,5

³ Données issues du site web développé par le BRGM, EDF et IRSN : <http://www.sisfrance.net/>

▪ **Inondations**

Selon le DDRM, seule la commune de PRE-EN-PAIL (commune déléguée de la commune nouvelle PRE-EN-PAIL – SAINT – SAMSON) est concernée par une sensibilité faible (présence de quelques enjeux). On notera la présence d'un atlas des zones inondables « AZI Mayenne Amont » pour cette commune. Les zones concernées sont les abords des deux rivières.

Le risque d'inondation par remontée de nappes est lié quant à lui aux nappes phréatiques dites « libres » car aucune couche imperméable ne les sépare du sol. Alimentées par la pluie, ces nappes peuvent connaître une surcharge en période hivernale et rejaillir du sol. Il existe deux grands types de nappes selon la nature des roches qui les contiennent (on parle de la nature de « l'aquifère ») : celles des formations sédimentaires et celles des roches dures de socle. Les premières sont contenues dans des roches poreuses (ex : sables, certains grès, la craie...) alors que les secondes sont incluses dans les fissures des roches dures et non poreuses, aussi appelées « de socle » (ex : granite, gneiss...).

Au niveau de la zone du projet, les données fournies⁴ par le BRGM laissent transparaître une sensibilité variable compte tenu de la topographie changeante. Ainsi les éoliennes sont situées en zone de sensibilité allant de Forte (E1) à Très faible à nulle (E3) en passant par Faible (E2).

Il ne s'agit toutefois que de données théoriques, le BRGM ne garantissant pas ni leur exactitude ni leur exhaustivité. Les études géotechniques menées en amont de la construction du parc devront donc confirmer ou non ce risque. Si celui-ci est avéré, des mesures visant à réduire le risque de pollution des eaux devront être mises en œuvre.

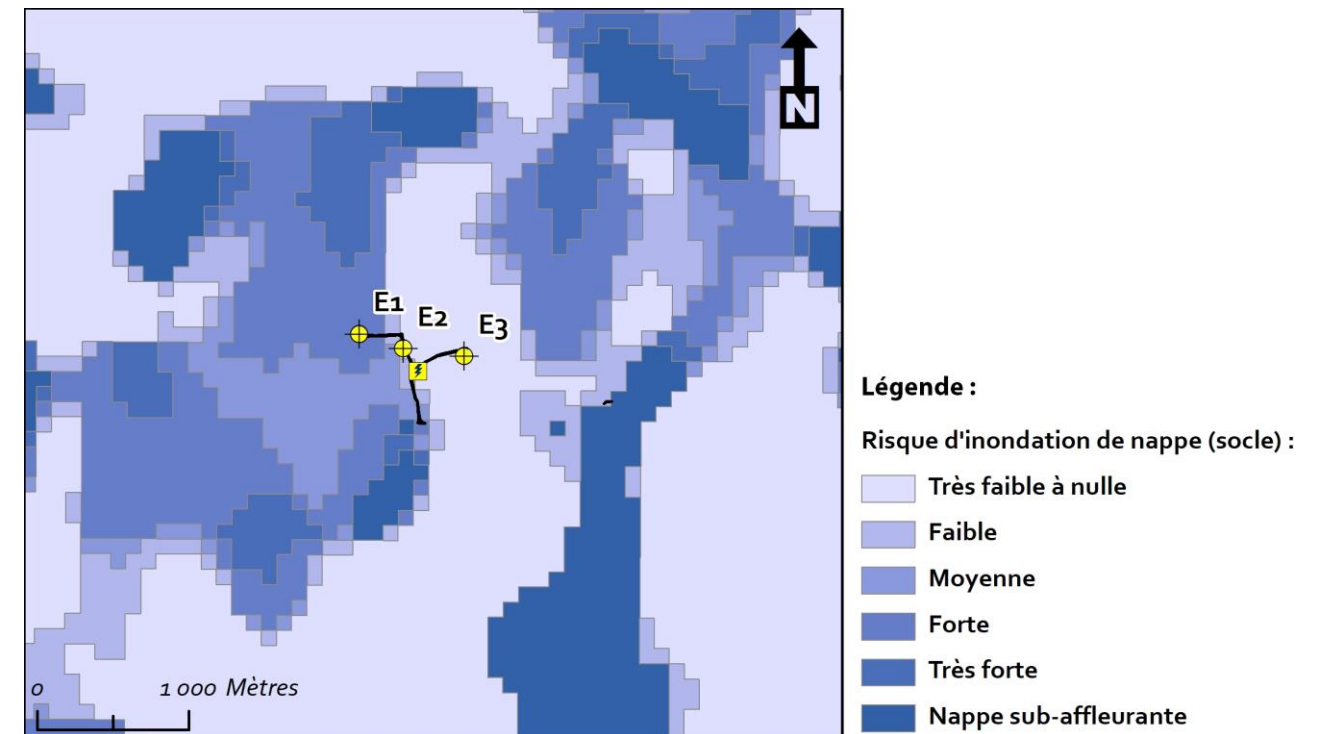

Figure 9 : Eoliennes et risque d'inondation de socle (Source : BRGM)

▪ **Tempête**

Tout comme l'ensemble des communes du département, la commune du projet sont soumises au risque lié aux tempêtes.

▪ **Feux de forêt**

Comme indiqué par le DDRM, la commune du projet n'est pas considérée comme sensible pour ce qui concerne les feux de forêt. On notera l'absence de vastes boisements au sein de l'aire d'étude de dangers ce qui limite le risque.

⁴ Donnée extraite du site web développé par le BRGM : www.inondationsnappes.fr

III.3. ENVIRONNEMENT MATERIEL

III.3.1. VOIES DE COMMUNICATION

Au sein de l'aire d'étude de dangers, la voirie est constituée principalement de voies communales et rurales, ainsi que de chemins d'exploitation privés desservant les parcelles exploitées par les agriculteurs locaux.

Aucune voie ferrée en activité n'est recensée au sein de l'aire d'étude de dangers. Une ancienne ligne est présente au niveau des éoliennes E1, E2 et E3 mais elle n'est plus utilisée.

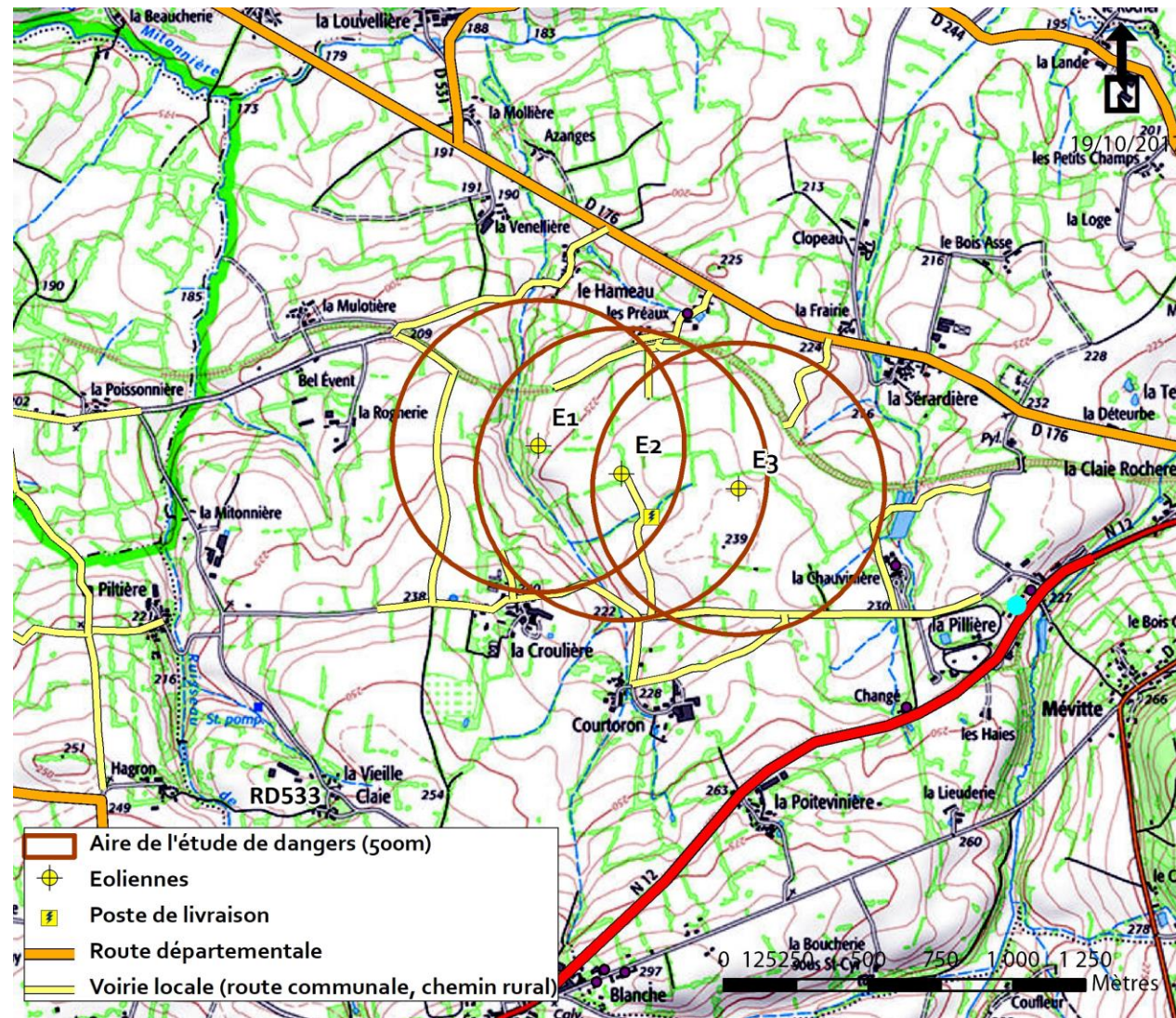

Figure 10 : Voirie au niveau du projet

III.3.2. RESEAUX PUBLICS ET PRIVÉS

On ne recense aucune canalisation de transport de gaz, hydrocarbures ou produits chimiques, ni aucune infrastructure d'assainissement (stations d'épurations...). Une ligne électrique HTB (90 kV) du gestionnaire de réseau RTE est présente à l'intérieur des rayons de dangers associés aux éoliennes E2 et E3. Il s'agit d'une ligne enterrée.

III.3.3. AUTRES OUVRAGES PUBLICS

Il n'a pas été observé d'autres ouvrages publics majeurs tels que les barrages, digues, châteaux d'eau, bassins de rétention, etc. au sein de la zone d'étude.

III.4. CARTOGRAPHIE DE SYNTHÈSE

Les cartes présentées sur les pages qui suivent permettent de resituer les différents enjeux liés à l'environnement du projet du Parc éolien des Avaloirs, à savoir :

- La localisation des biens, infrastructures et autres établissements,
- Le nombre de personnes exposées par secteur (champs, routes, habitations...) dans un rayon de 500m autour des éoliennes.
- A titre indicatif, figurent aussi sur ces cartes les rayons des différents phénomènes de dangers qui seront détaillés dans les parties suivantes.

La méthode de comptage des enjeux humains dans chaque secteur est présentée en Annexe 1. Elle se base sur la fiche n°1 de la circulaire du 10 mai 2010 relative aux règles méthodologiques applicables aux études de dangers. A noter que le détail des calculs du nombre de personnes exposées par type de scénario est quant à lui fourni en Annexe 2. Le tableau ci-dessous résume le nombre de personnes exposées comptabilisé pour chaque éolienne dans un rayon de 500m⁵.

Tableau 8 : Synthèse du nombre de personnes exposées dans un rayon de 500m par éolienne

E1	E2	E3
6.42	1.36	4.41

⁵ Il convient de noter qu'un très léger écart peut apparaître (de l'ordre de 0.01 personne) entre les chiffres détaillés sur les cartographies de synthèse et ceux présentés dans les tableaux de détails de calculs annexés au présent rapport. Cet écart est induit par les arrondis, les chiffres les plus près de la réalité étant ceux des tableaux.

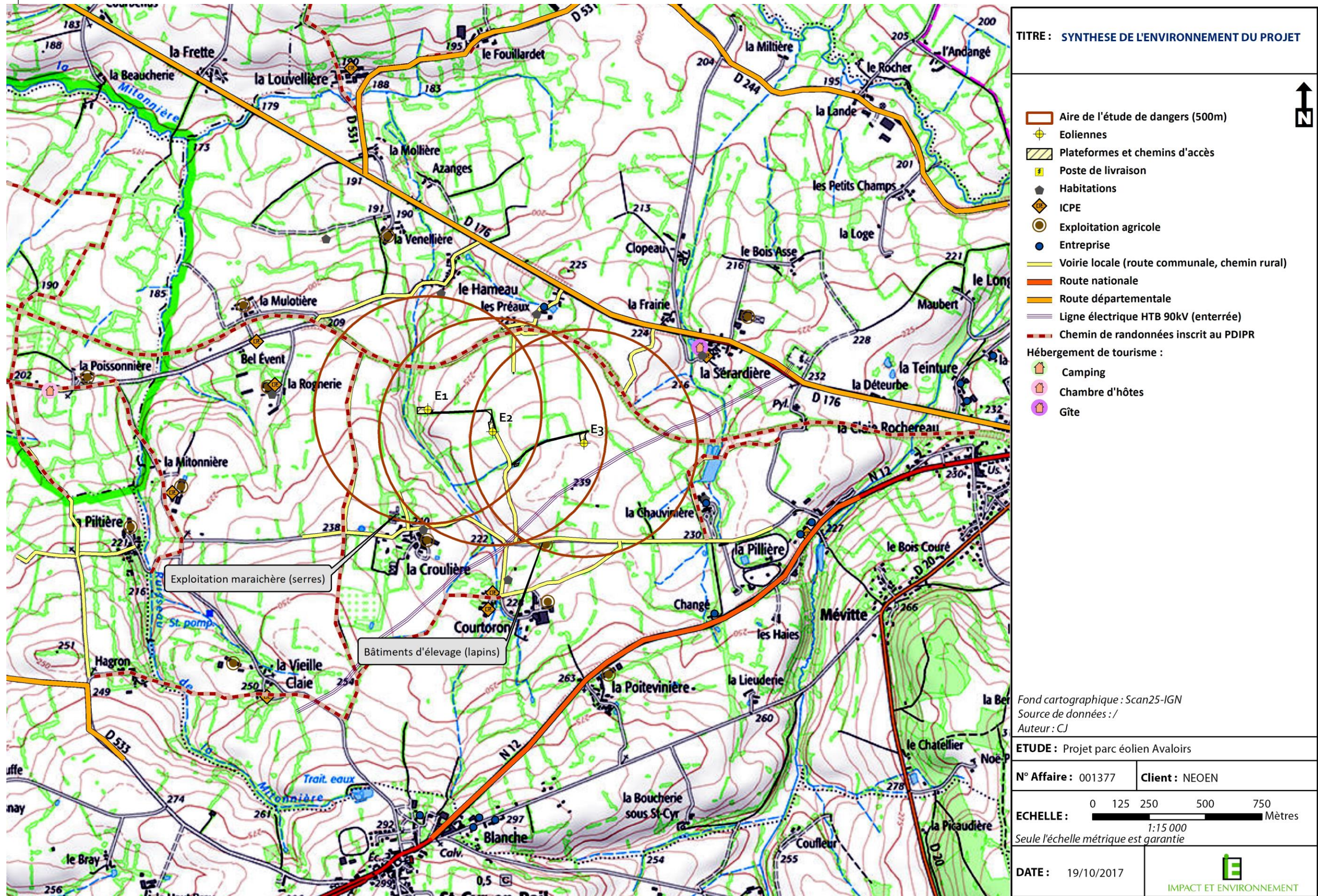

Figure 11 : Synthèse de l'environnement du projet

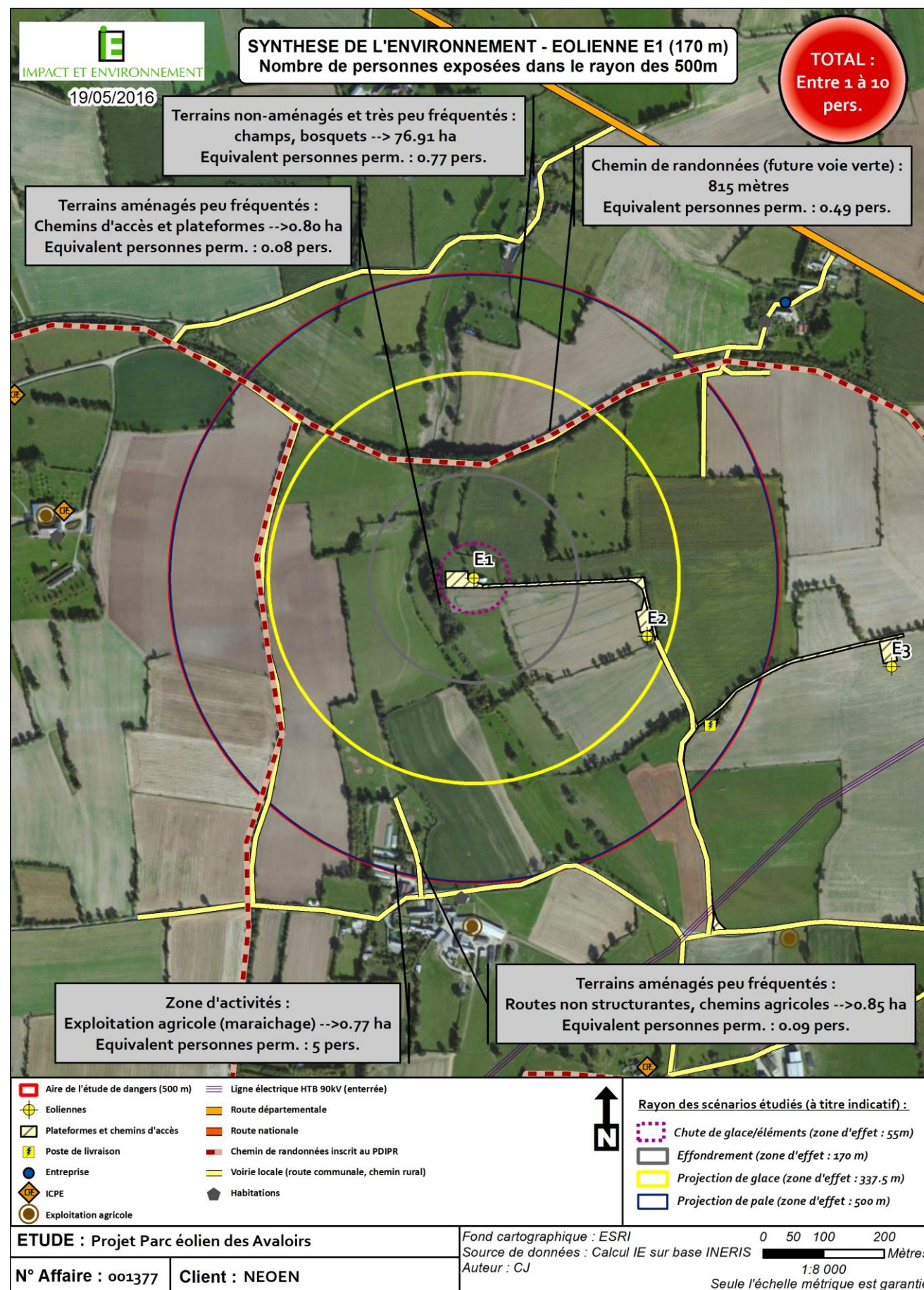

Figure 12 : Synthèse de l'environnement - Eolienne E1

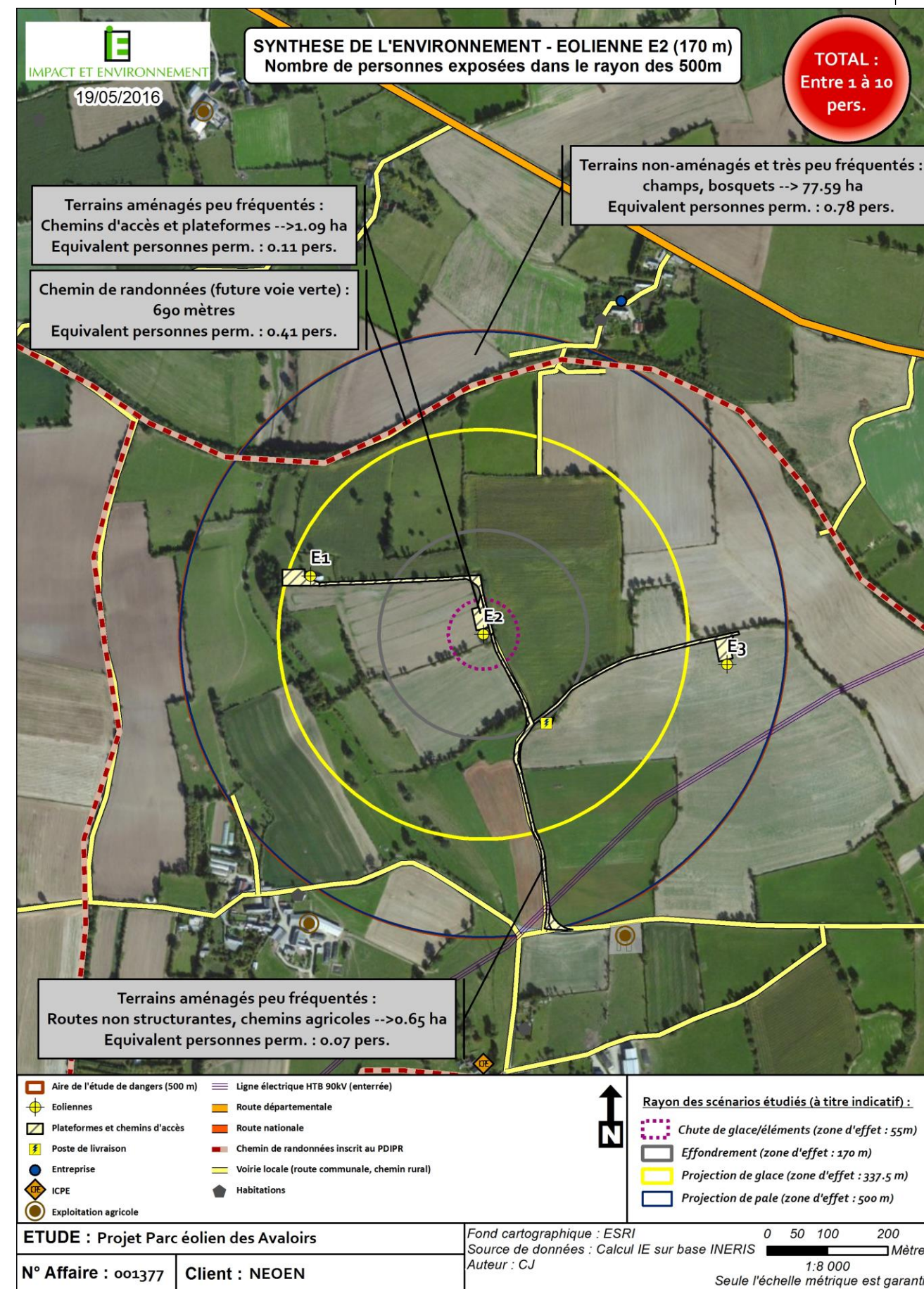

Figure 13 : Synthèse de l'environnement - Eolienne E2

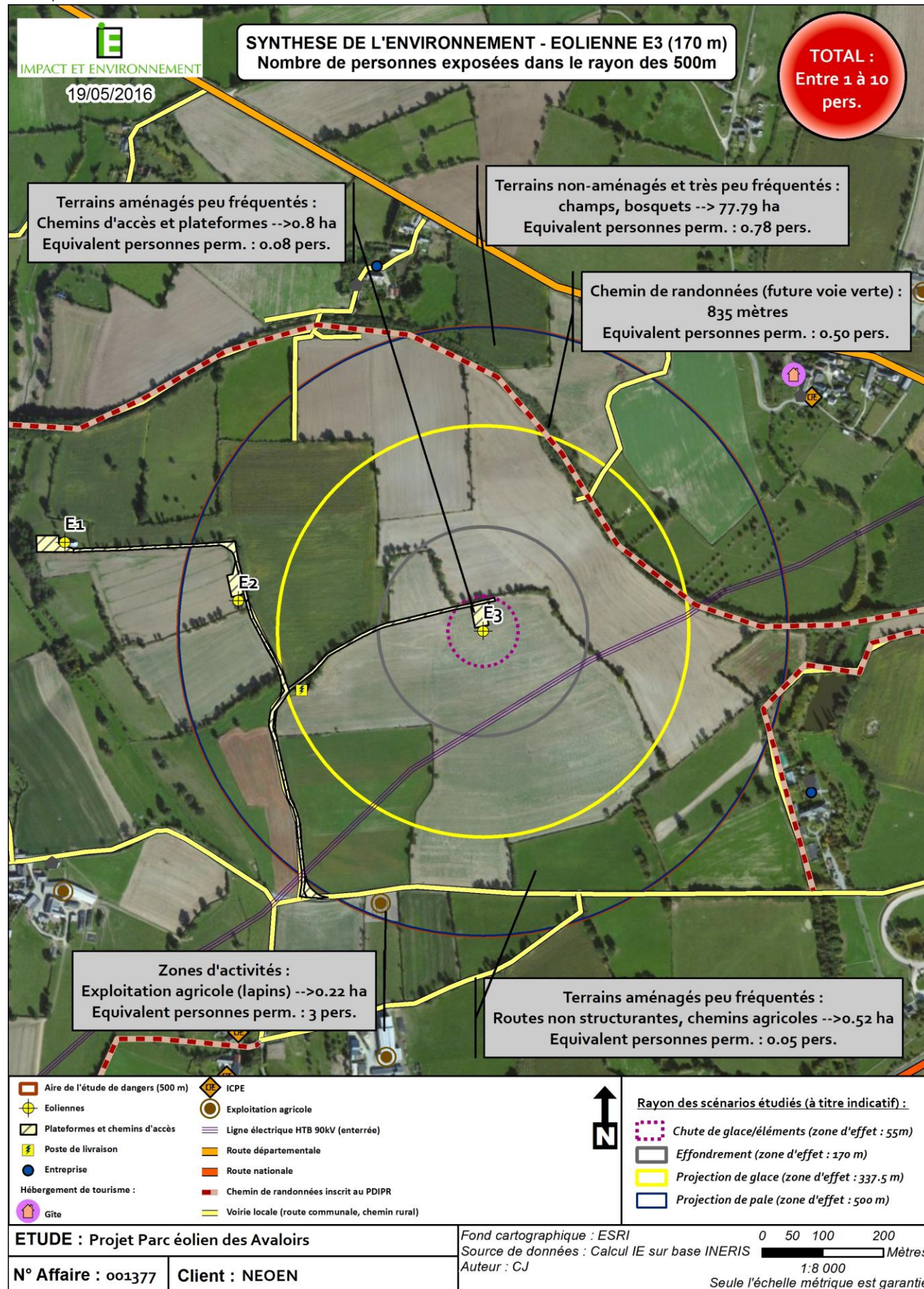

Figure 14 : Synthèse de l'environnement - Eolienne E3

IV. DESCRIPTION DE L'INSTALLATION

Ce chapitre a pour objectif de caractériser l'installation envisagée ainsi que son organisation et son fonctionnement, afin de permettre d'identifier les principaux potentiels de danger qu'elle représente (chapitre V), au regard notamment de la sensibilité de l'environnement décrit précédemment.

IV.1. CARACTERISTIQUES DE L'INSTALLATION

IV.1.1. CARACTERISTIQUES GENERALES D'UN PARC EOLIEN

Un parc éolien est une centrale de production d'électricité à partir de l'énergie du vent. Il est composé de plusieurs aérogénérateurs et de leurs annexes :

- Plusieurs éoliennes fixées sur une fondation adaptée, accompagnée d'une aire stabilisée appelée « plateforme » ou « aire de grutage » ;
- Un réseau de câbles électriques enterrés permettant d'évacuer l'électricité produite par chaque éolienne vers le ou les poste(s) de livraison électrique (appelé « réseau inter-éolien ») ;
- Un ou plusieurs poste(s) de livraison électrique, concentrant l'électricité des éoliennes et organisant son évacuation vers le réseau public d'électricité au travers du poste source local (point d'injection de l'électricité sur le réseau public) ;
- Un réseau de câbles enterrés permettant d'évacuer l'électricité regroupée au(x) poste(s) de livraison vers le poste source (appelé « réseau externe » et appartenant le plus souvent au gestionnaire du réseau de distribution d'électricité) ;
- Un réseau de chemins d'accès ;
- Éventuellement des éléments annexes type mât de mesure de vent, aire d'accueil du public, aire de stationnement, etc.

❖ Éléments constitutifs d'un aérogénérateur

Au sens du l'arrêté du 26 août 2011 relatif aux installations de production d'électricité utilisant l'énergie mécanique du vent au sein d'une installation soumise à autorisation au titre de la rubrique 2980 de la législation des installations classées pour la protection de l'environnement, les aérogénérateurs (ou éoliennes) sont définis comme un dispositif mécanique destiné à convertir l'énergie du vent en électricité, composé des principaux éléments suivants : un mât, une nacelle, le rotor auquel sont fixées les pales, ainsi que, le cas échéant, un transformateur.

Les aérogénérateurs se composent de trois principaux éléments :

- **Le rotor** qui est composé de trois pales (pour la grande majorité des éoliennes actuelles) construites en matériaux composites et réunies au niveau du moyeu. Il se prolonge dans la nacelle pour constituer l'arbre lent.
- **Le mât** est généralement composé de 3 à 4 tronçons en acier ou 15 à 20 anneaux de béton surmonté d'un ou plusieurs tronçons en acier. Dans la plupart des éoliennes, il abrite le transformateur qui permet d'élever la tension électrique de l'éolienne au niveau de celle du réseau électrique.
- **La nacelle** abrite plusieurs éléments fonctionnels :
 - le générateur transforme l'énergie de rotation du rotor en énergie électrique ;
 - le multiplicateur qui multiplie le nombre de tour par minute (certaines technologies n'en utilisent pas) ;
 - le système de freinage mécanique ;
 - le système d'orientation de la nacelle qui place le rotor face au vent pour une production optimale d'énergie ;
 - les outils de mesure du vent (anémomètre, girouette),
 - le balisage diurne et nocturne nécessaire à la sécurité aéronautique.

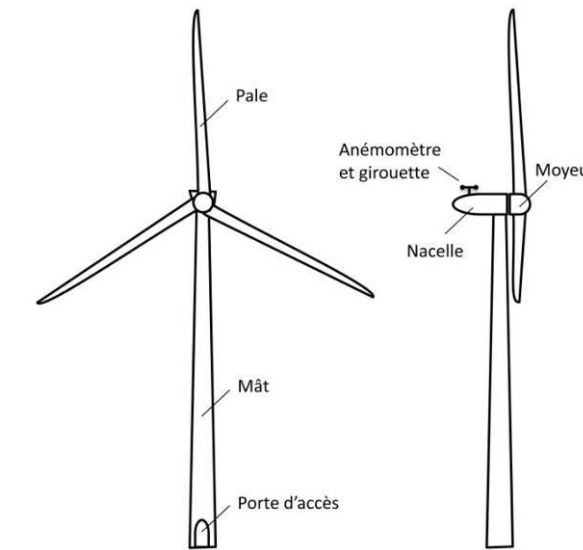

Figure 15 : Schéma simplifié d'un aérogénérateur

❖ Emprise au sol

Plusieurs emprises au sol sont nécessaires pour la construction et l'exploitation des parcs éoliens :

- **La surface de chantier** est une surface temporaire, durant la phase de construction, destinée aux manœuvres des engins et au stockage au sol des éléments constitutifs des éoliennes.
- **La fondation de l'éolienne** est recouverte de terre végétale. Ses dimensions exactes sont calculées en fonction des aérogénérateurs et des propriétés du sol.
- **La zone de surplomb ou de survol** correspond à la surface au sol au-dessus de laquelle les pales sont situées, en considérant une rotation à 360° du rotor par rapport à l'axe du mât.
- **La plateforme** correspond à une surface permettant le positionnement de la grue destinée au montage et aux opérations de maintenance liées aux éoliennes. Sa taille varie en fonction des éoliennes choisies et de la configuration du site d'implantation.

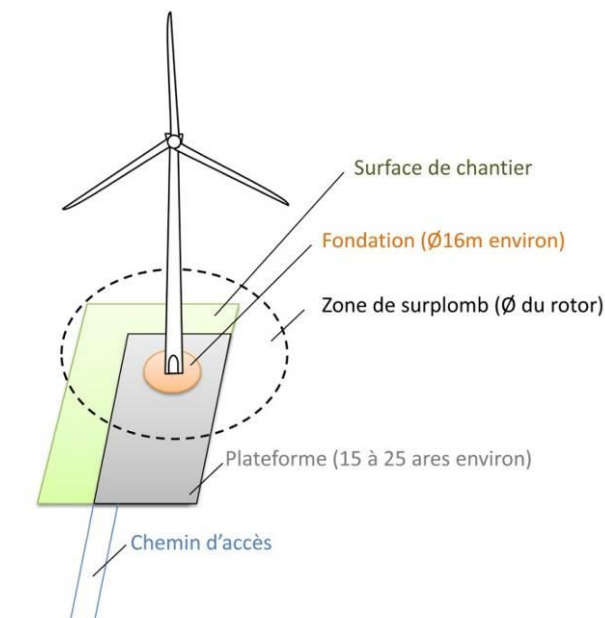

Figure 16 : Illustration des emprises au sol d'une éolienne

(Les dimensions sont données à titre d'illustration pour une éolienne d'environ 150m de hauteur totale)

❖ Chemins d'accès

Pour accéder à chaque aérogénérateur, des pistes d'accès sont aménagées pour permettre aux véhicules d'accéder aux éoliennes aussi bien pour les opérations de constructions du parc éolien que pour les opérations de maintenance liées à l'exploitation du parc éolien :

- L'aménagement de ces accès concerne principalement les chemins agricoles existants ;
- Si nécessaire, de nouveaux chemins sont créés sur les parcelles agricoles.

Durant la phase de construction et de démantèlement, les engins empruntent ces chemins pour acheminer les éléments constituant les éoliennes et de leurs annexes.

Durant la phase d'exploitation, les chemins sont utilisés par des véhicules légers (maintenance régulière) ou par des engins permettant d'importantes opérations de maintenance (ex : changement de pale).

IV.1.2. ACTIVITE DE L'INSTALLATION

L'activité principale du **Parc éolien des Avaloires** est la production d'électricité à partir de l'énergie mécanique du vent avec une hauteur (mât + nacelle) de 117m. Cette installation est donc soumise à la rubrique 2980 des installations classées pour la protection de l'environnement.

IV.1.3. COMPOSITION DE L'INSTALLATION

Le **Parc éolien des Avaloires** est composé de 3 aérogénérateurs d'une puissance unitaire de 2 à 3 MW (soit une puissance totale de 6 à 9 MW) et d'un poste de livraison. Dans le cadre de la présente étude, aucun modèle précis d'éoliennes ne sera étudié, le choix de ce modèle étant réalisé après l'obtention de l'autorisation unique⁶. Cette étude sera donc réalisée en se basant sur un gabarit-type aux dimensions majorantes suivantes :

- Une hauteur de moyeu de 115 mètres (hauteur de la tour seule de 113m et hauteur en haut de nacelle de 117m),
- Un diamètre de rotor de 110 mètres (soit une longueur de pale de 55 m),
- Une hauteur totale (bout de pale) de 170 mètres.

Le tableau suivant indique les coordonnées géographiques des aérogénérateurs et du poste de livraison dans les systèmes de coordonnées Lambert 93 et WGS 84 :

Tableau 9 : Coordonnées des éoliennes et du poste de livraison

	Commune	N° parcelle	Altitude NGF (sol)	Altitude NGF (bout de pale)	Coord. Lambert 93		Coord. WGS 84
					X	Y	
E1	PRE-EN-PAIL – SAINT - SAMSON	ZX 45	217.5	387.5	460275	6822582	N 48°27'33,1" W 000°14'36,1"
E2	PRE-EN-PAIL – SAINT - SAMSON	ZX 43	232.5	402.5	460562	6822485	N 48°27'30,3" W 000°14'21,9"
E3	PRE-EN-PAIL – SAINT - SAMSON	ZX 88	240	410	460967	6822435	N 48°27'29,3" W 000°14'02,1"
Poste de livraison	PRE-EN-PAIL – SAINT - SAMSON	ZX 31	/	/	460666	6822337	N 48°27'25,7" W 000°14'16,6"

Le plan disposé sur la page suivante permet de localiser les différents éléments composants de le **Parc éolien des Avaloires** (éoliennes, poste de livraison, plateformes, chemins d'accès et câbles électriques). A noter que des plans détaillés de chaque aménagement sont fournis dans le permis de construire joint à la présente demande d'autorisation unique.

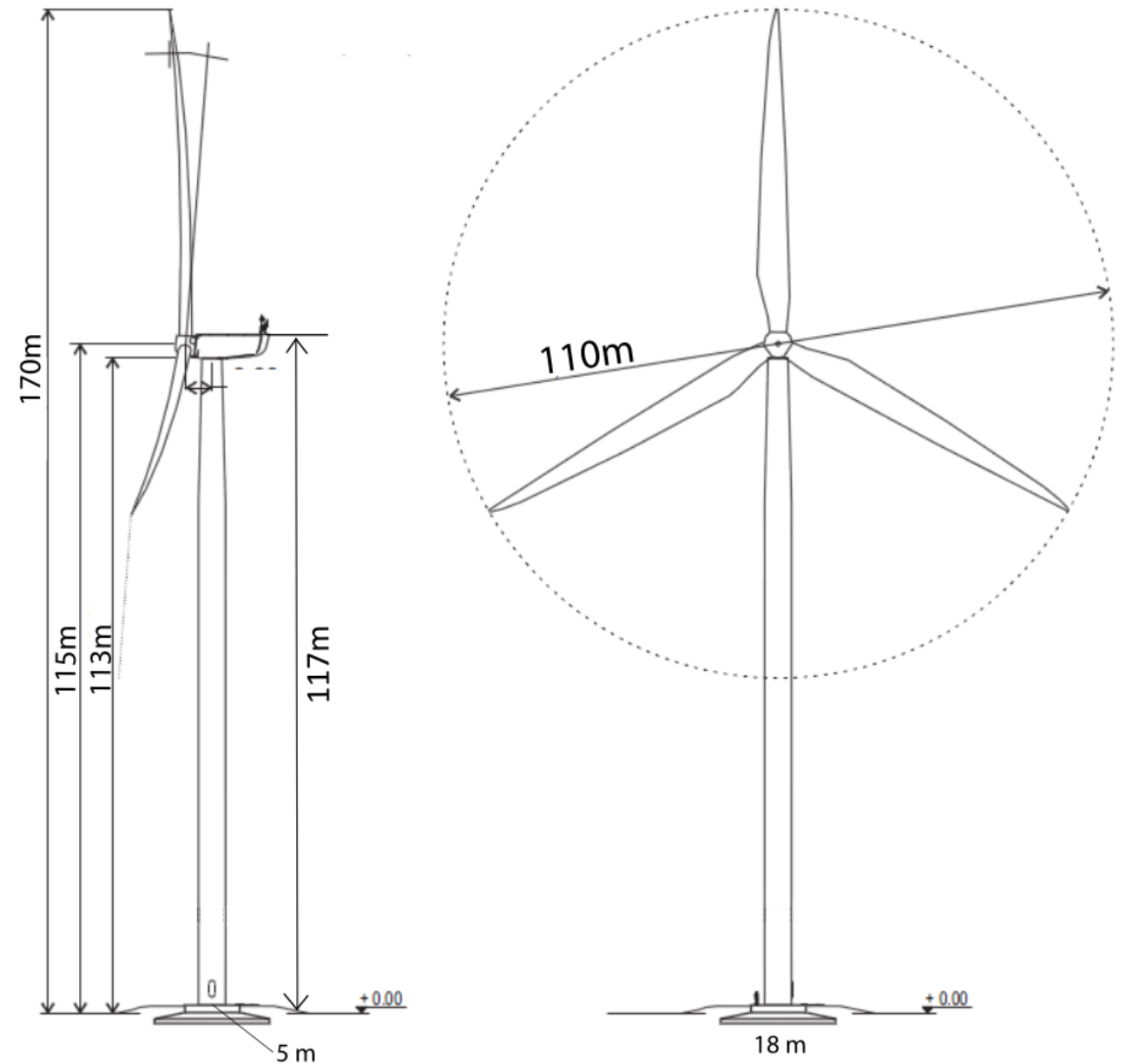
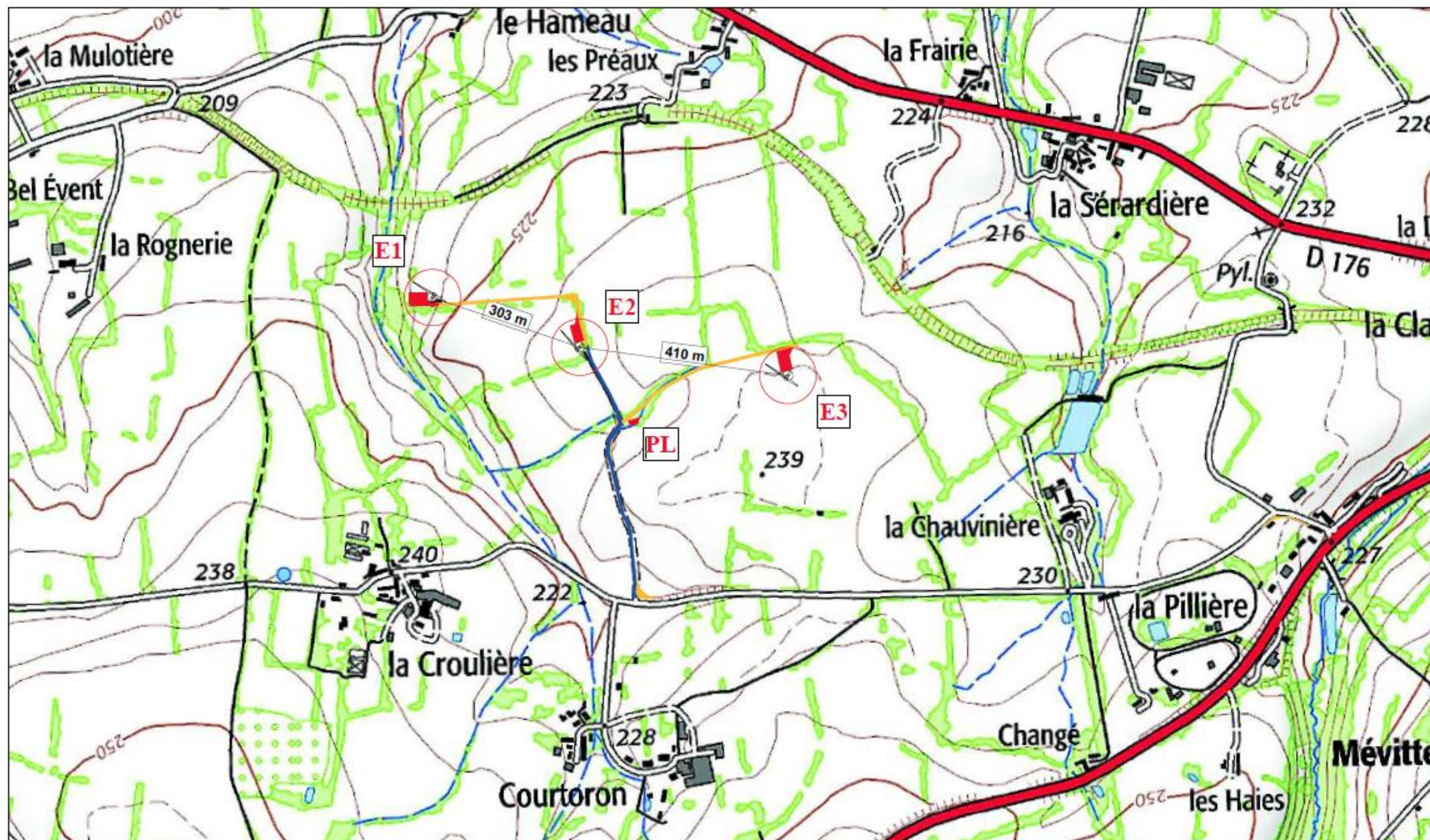

Figure 17 : Plan d'élévation du gabarit-type d'éolienne

⁶ Le type d'éolienne choisi ne peut être précisé aujourd'hui. Le gabarit utilisé sera constitué des caractéristiques majorantes de la SIEMIENS SW 108 2,3MW et de la GAMESA G97 sur mat de 120m et Vestas V110-2.2MW (mat de 110m). Le critère le plus contraignant de ces 3 machines sera utilisé pour l'analyse d'impact.



— VOIES EXISTANTES
A ELARGIR et RENFORCER

— CHEMINS D'ACCES et VIRAGES A CREER

E1 EOLIENNES (3 unités)

PL PLATEFORMES : 20m x 35m minimum

○ SURVOL PALES (Rayon 55m maxi)

PL POSTE DE LIVRAISON
Point de raccordement
au réseau public d'électricité

Figure 18 : Plan général de l'installation

IV.2. FONCTIONNEMENT DE L'INSTALLATION

IV.2.1. PRINCIPE DE FONCTIONNEMENT D'UN AEROGENERATEUR

Les instruments de mesure de vent placés au-dessus de la nacelle conditionnent le fonctionnement de l'éolienne. Grâce aux informations transmises par la girouette qui détermine la direction du vent, le rotor se positionnera pour être continuellement face au vent. Les pales se mettent en mouvement lorsque l'anémomètre (positionné sur la nacelle) indique une vitesse de vent d'environ 10 km/h et c'est seulement à partir de 12 km/h que l'éolienne peut être couplée au réseau électrique. Le rotor et l'arbre dit «lent» transmettent alors l'énergie mécanique à basse vitesse (entre 5 et 20 tr/min) aux engrenages du multiplicateur, dont l'arbre dit «rapide» tourne environ 100 fois plus vite que l'arbre lent. Certaines éoliennes sont dépourvues de multiplicateur et la génératrice est entraînée directement par l'arbre « lent » lié au rotor. La génératrice transforme l'énergie mécanique captée par les pales en énergie électrique. La puissance électrique produite varie en fonction de la vitesse de rotation du rotor. Dès que le vent atteint environ 50 km/h à hauteur de nacelle, l'éolienne fournit sa puissance maximale. Cette puissance est dite «nominale».

Pour un aérogénérateur de 2,5 MW par exemple, la production électrique atteint 2 500 kWh dès que le vent atteint environ 50 km/h. L'électricité produite par la génératrice correspond à un courant alternatif de fréquence 50 Hz avec une tension de 400 à 690 V. La tension est ensuite élevée jusqu'à 20 000 V par un transformateur placé dans chaque éolienne pour être ensuite injectée dans le réseau électrique public. Lorsque la mesure de vent, indiquée par l'anémomètre, atteint des vitesses de plus de 100 km/h (variable selon le type d'éoliennes), l'éolienne cesse de fonctionner pour des raisons de sécurité. Deux systèmes de freinage permettront d'assurer la sécurité de l'éolienne :

- le premier par la mise en drapeau des pales, c'est-à-dire un freinage aérodynamique : les pales prennent alors une orientation parallèle au vent ;
- le second par un frein mécanique sur l'arbre de transmission à l'intérieur de la nacelle.

Une présentation détaillée des différents éléments constitutifs du type d'aérogénérateur utilisé pour ce projet est effectuée au sein de l'étude d'impact. Le tableau ci-dessous résume les principales caractéristiques des éoliennes retenues pour ce projet :

Tableau 10 : Description des différents éléments constitutifs du gabarit-type prévu

Elément de l'installation	Fonction	Caractéristiques
Fondation	Ancrer et stabiliser l'éolienne dans le sol	Diamètre total : 18 m Profondeur : 3.15m Volume de béton : 255 m ³
Mât	Supporter la nacelle et le rotor	Structure : acier Diamètre de la base : 5 m Hauteur du mât seul : 113 m
Rotor / pales	Capter l'énergie mécanique du vent et la transmettre à la génératrice	Structure : résine époxy & fibres de verre Nombre de pales : 3 Diamètre du rotor : 110 m Hauteur de moyeu : 115 m Axe et orientation : horizontal face au vent
Nacelle	Supporter le rotor Abriter le dispositif de conversion de l'énergie mécanique en électricité (génératrice, etc.) ainsi que les dispositifs de contrôle et de sécurité	Hauteur en haut de nacelle : 117 m Générateur asynchrone (avec multiplicateur) ou synchrone (à entraînement direct). Système de régulation déterminant l'angle des pales Freins : de type aérodynamique (mise en « drapeau » des pales) et mécanique Tension produite : 690 V
Transformateur	Elever la tension de sortie de la génératrice avant l'acheminement du courant électrique par le réseau	Positionnement : Intégré dans la base du mât Tension transformée : Alternatif (50Hz) – 20 000V

IV.2.2. SECURITE DE L'INSTALLATION

La description détaillée des différents systèmes de sécurité de l'installation sera effectuée au stade de l'analyse préliminaire des risques, dans la partie VIII.6. . Mise en place des mesures de sécurité. L'installation est conforme aux prescriptions de l'arrêté ministériel du 26 août 2011 relatif aux installations soumises à autorisation au titre de la rubrique 2980 des installations classées relatives à la sécurité de l'installation ainsi qu'aux principales normes et certifications applicables à l'installation. Cela concerne notamment :

- **Article 3 : Eloignement des habitations/zones d'habitations et installation nucléaire**
→ Les éoliennes se situeront à plus de 500 mètres de toute construction à usage d'habitation⁷, de tout immeuble habité ou de toute zone destinée à l'habitation telle que définie dans les documents d'urbanisme opposables en vigueur au 13 juillet 2010 (Cf. III.1.1. Zones urbanisées). Par ailleurs, elles seront aussi situées à plus de 300m d'une installation nucléaire de base visée par l'article 28 de la loi n° 2006-686 du 13 juin 2006 relative à la transparence et à la sécurité en matière nucléaire ou d'une installation classée pour l'environnement soumise à l'arrêté du 10 mai 2000 susvisé en raison de la présence de produits toxiques, explosifs, comburants et inflammables.
- **Article 4 : Protection des radars et aides à la navigation**
→ Les éoliennes seront implantées de façon à ne pas perturber de manière significative le fonctionnement des radars et des aides à la navigation utilisés dans le cadre des missions de sécurité de la navigation aérienne et de sécurité météorologique des personnes et des biens.

Pour les radars de l'aviation civile et des ports, les aérogénérateurs sont implantés dans le respect des distances minimales d'éloignement réglementaires, sauf si l'exploitant dispose de l'accord écrit du ministère en charge de l'aviation civile (DGAC) ou de l'autorité portuaire en charge de l'exploitation du radar.

		Distance minimale d'éloignement (en kilomètre)
Radar de l'aviation civile	VOR (Visual Omni Range)	15
	Radar secondaire	16
	Radar primaire	30
Radar des ports (navigation maritime et fluviale)	Radar de centre régional de surveillance et de sauvetage	10
	Radar portuaire	20

Pour les installations militaires, le principe reste celui selon lequel l'implantation et l'installation d'aérogénérateurs demeurent soumises à l'accord écrit de l'autorité militaire.

Pour les radars météorologiques, l'implantation est interdite dans la zone de protection sauf avis favorable de Météo-France. Dans la zone minimale d'éloignement, l'implantation est possible uniquement sur la réalisation d'une étude d'impact cumulé démontrant l'absence de gêne significative.

		Distance de protection (en kilomètre)	Distance minimale d'éloignement (en kilomètre)
Radar météorologique	Bande de fréquence X	4	10
	Bande de fréquence C	5	20
	Bande de fréquence S	10	30

⁷ La loi n°2015-992 du 17 août 2015 a modifié l'article L. 553-1 en précisant que : « La délivrance de l'autorisation d'exploiter est subordonnée au respect d'une distance d'éloignement entre les installations et les constructions à usage d'habitation, les immeubles habités

et les zones destinées à l'habitation définies dans les documents d'urbanisme en vigueur à la date de publication de la même loi, appréciée au regard de l'étude d'impact prévue à l'article L. 122-1. Elle est au minimum fixée à 500 mètres. »

Dans ce cadre, une consultation des organismes concernés (DGAC, Armée de l'Air et Météo-France) a été menée. Celle-ci a permis de mettre en avant le fait que la zone n'est soumise à aucune contrainte liée aux radars.

▪ **Articles 5&6 : Ombres projetées et champs électromagnétiques**

→ Non concerné par le cadre de l'étude de dangers (Cf. étude d'impact)

▪ **Article 7 : Accès extérieurs**

→ Le parc éolien disposera de voies d'accès carrossables entretenues permettant l'intervention des services d'incendie et de secours.

▪ **Article 8 : Normes**

→ Les éoliennes prévues sont conformes à la norme NF EN 61 400-1 (version de juin 2006) ou CEI 61 400-1 (version de 2005) ou toute norme équivalente en vigueur dans l'Union européenne. L'installation sera aussi conforme aux dispositions de l'article R. 111-38 du code de la construction et de l'habitation.

▪ **Article 9 : Foudre**

→ Cf. Fonction de sécurité N°6 « Prévenir les effets de la foudre »

▪ **Article 10 : Installations électriques**

→ Les installations électriques internes seront conformes aux dispositions de la directive du 17 mai 2006 susvisée qui leur sont applicables. Les installations électriques extérieures seront conformes aux normes NFC 15-100 (version compilée de 2008), NFC 13-100 (version 2001) et NFC 13-200 (version de 2009). Ces installations sont entretenues et maintenues en bon état et sont contrôlées avant la mise en service industrielle puis à une fréquence annuelle, après leur installation ou leur modification par une personne compétente. La périodicité, l'objet et l'étendue des vérifications des installations électriques ainsi que le contenu des rapports relatifs auxdites vérifications sont fixés par l'arrêté du 10 octobre 2000.

▪ **Article 11 : Balisage**

→ Le balisage de l'installation est conforme aux dispositions prises en application des articles L. 6351-6 et L. 6352-1 du code des transports et des articles R. 243-1 et R. 244-1 du code de l'aviation civile. Il respecte ainsi les dispositions exposées au sein de l'arrêté du 13 novembre 2009 relatif à la réalisation du balisage des éoliennes situées en dehors des zones grevées de servitudes aéronautiques.

▪ **Article 12 : Suivi Avifaune/Chiroptères**

→ Non concerné par le cadre de l'étude de dangers (Cf. étude d'impact)

▪ **Article 13 : Accès interne aux installations**

→ Les accès à l'intérieur de chaque aérogénérateur, du poste de transformation, de raccordement ou de livraison sont bien fermés à clef.

▪ **Article 14 : Affichage sécurité**

→ Des pictogrammes concernant l'interdiction de pénétrer dans les aérogénérateurs et le risque électrique sont installés sur la porte d'entrée des aérogénérateurs et du poste de livraison.

Le propriétaire du parc veillera aussi à procéder à un affichage visible des prescriptions à observer par les tiers aux abords du parc. Ce dernier comprendra notamment les consignes de sécurité à suivre en cas de situation anormale et la mise en garde face au risque de chute de glace (Cf. Fonction de sécurité N°2 « Prévenir l'atteinte des personnes par la chute de glace »).

▪ **Article 15 : Procédure d'arrêt et survitesse**

→ Avant la mise en service industrielle d'un aérogénérateur, l'exploitant réalisera des essais permettant de s'assurer du fonctionnement correct de l'ensemble des équipements. Ces essais comprennent :

- un arrêt ;
- un arrêt d'urgence ;
- un arrêt depuis un régime de survitesse ou une simulation de ce régime.

Suivant une périodicité qui ne pourra excéder un an, l'exploitant réalisera une vérification de l'état fonctionnel des équipements de mise à l'arrêt, de mise à l'arrêt d'urgence et de mise à l'arrêt depuis un régime de survitesse en application des préconisations du constructeur de l'aérogénérateur.

En outre, une fois les aérogénérateurs installés, des essais (arrêt d'urgence, simulation de survitesse...) seront réalisés avant la mise en service du parc.

▪ **Article 16 : Entretien – stockage de matériaux combustibles/inflammables**

→ L'entreposage de ce type de matériaux est interdit dans les éoliennes.

▪ **Article 17 : Formation du personnel**

→ Le personnel amené à travailler sur le site éolien sera formé sur les risques présentés par l'installation, les moyens mis en œuvre pour les éviter et les procédures d'urgence à appliquer. Cf. Fonction de sécurité N°10 « Prévenir les erreurs de maintenance »

▪ **Article 18 : Contrôle de l'aérogénérateur**

→ Trois mois puis un an après la mise en service industrielle, puis suivant une périodicité qui ne peut excéder trois ans, un contrôle de l'aérogénérateur est effectué (contrôle des brides de fixations, brides de mâts, fixations des pales, contrôle visuel du mât. Cf. Fonction de sécurité N°9 « Prévenir les défauts de stabilité de l'éolienne et les défauts d'assemblage (construction – exploitation) »). Un contrôle des systèmes instrumentés de sécurité est mené au moins tous les ans.

▪ **Article 19 : Suivi maintenance/entretien**

→ L'exploitant dispose d'un manuel d'entretien de l'installation dans lequel sont précisées la nature et la fréquence d'entretien afin d'assurer le non fonctionnement de l'installation. Un registre est tenu à jour pour chaque installation en y inscrivant les opérations de maintenance ou d'entretien et leur nature, les défaillances constatées et les opérations correctives engagées.

▪ **Articles 20&21 : Déchets**

→ Non concerné par le cadre de l'étude de dangers (Cf. étude d'impact)

▪ **Article 22 : Consignes de sécurité du personnel**

→ Des consignes de sécurité sont déjà établies et portées à connaissance du personnel. Elles indiqueront :

- les procédures d'arrêt d'urgence et de mise en sécurité de l'installation ;
- les limites de sécurité de fonctionnement et d'arrêt ;
- les précautions à prendre avec l'emploi et le stockage de produits incompatibles ;
- les procédures d'alertes avec les numéros de téléphone du responsable d'intervention de l'établissement, des services d'incendie et de secours.

Les consignes de sécurité indiqueront également les mesures à mettre en œuvre afin de maintenir les installations en sécurité dans les situations suivantes : survitesse, conditions de gel, orages, tremblements de terre, haubans rompus ou relâchés, défaillance des freins, balourd du rotor, fixations détendues, défauts de lubrification, tempêtes de sable, incendie ou inondation.

▪ **Article 23 : Détection incendie/sur vitesse**

→ Cf. Fonctions de sécurité N°4 « Prévenir la survitesse » et N°7 « Protection et intervention incendie »

- **Article 24 : Lutte incendie**

→ Cf. Fonction de sécurité N°7 « **Protection et intervention incendie** »

- **Article 25 : Détection glace**

→ Cf. Fonction de sécurité N°1 « **Prévenir la mise en mouvement de l'éolienne lors de la formation de glace** »

- **Article 26, 27 & 28 : Bruit**

→ Non concerné par le cadre de l'étude de dangers (Cf. étude d'impact)

IV.2.3. OPERATIONS DE MAINTENANCE DE L'INSTALLATION

Certaines opérations sont planifiées et suivent un calendrier établi. D'autres interviennent en cas de défaillance d'un des composants du parc.

La maintenance préventive comprend des interventions permettant d'éliminer ou de diminuer les risques de pannes des systèmes de production. Elle consiste à contrôler à échéances régulières les éléments du parc pour optimiser leur disponibilité.

La maintenance prédictive permet de suivre l'évolution d'une dérive de fonctionnement ou de l'anticiper statistiquement en vue de planifier une intervention avant la défaillance totale ou partielle de l'élément.

La maintenance corrective intervient après une défaillance partielle ou totale des équipements. En ce qui concerne la maintenance préventive, des opérations de maintenance programmées vérifient l'état et le fonctionnement des sous-systèmes de l'éolienne, tout au long des années de son exploitation.

Ces opérations de maintenance sont organisées selon une certaine temporalité. Le planning de maintenance prévu sur toute la durée d'exploitation, sera le suivant :

- Première opération au bout de 3 mois de fonctionnement :
 - ✓ vérification des systèmes de sécurité (boutons d'arrêt d'urgence, fonctionnement du frein hydraulique, validité des extincteurs, système antichute, équipement d'évacuation d'urgence, batteries de secours) ;
 - ✓ vérification des serrages de boulons sur tous les éléments de construction (tour, nacelle, échelles, diverses plateformes) ;
 - ✓ vérification de l'état du câble 20kV ;
 - ✓ vérification de l'ascenseur ;
 - ✓ vérification de l'état et du bon fonctionnement des éléments mécaniques : système d'orientation de la nacelle, multiplicateur, arbre lent, freins, moyeu, rotor, roulement de pales, génératrice, système hydraulique d'orientation des pales, système de lubrification (multiplicateur, pales, système d'orientation de la nacelle, génératrice), système de refroidissement par eau glycolée, palan interne, radiateur externe. Ces vérifications s'effectuent par des mesures, des contrôles visuels ainsi que des séquences de tests ;
 - ✓ vérification des éléments électriques et électroniques : contrôleur, convertisseur, anémomètre, câbles électriques, transformateur, balisage lumineux, batteries.
- Annuellement :
 - ✓ Vérification des systèmes de sécurité ;
 - ✓ vérification de l'état du câble 20kV ;
 - ✓ vérification de l'ascenseur ;
 - ✓ vérification de l'état et du bon fonctionnement des éléments mécaniques ;
 - ✓ vérification des éléments électriques et électroniques ;
 - ✓ vérification de l'état de la structure de la tour (fondations, plateformes, amortisseurs d'oscillation de tour, oxydation, moisissure, peinture) ;
 - ✓ remplacement des filtres à air (multiplicateur, éléments électriques) ;
 - ✓ lubrification des éléments tournants (arbre principal, génératrice, système d'orientation des pales) ;

- ✓ analyse des huiles hydraulique et remplacement si non-conformité ;
- ✓ vérification du système de couplage (accouplement composite entre multiplicateur et génératrice) ;
- ✓ Test d'arrêt ; ce test est effectué hors charge en jouant sur l'orientation des pales de manière à atteindre la vitesse de déclenchement.

- Tous les 4 ou 5 ans (selon l'élément) :
 - ✓ remplacement des filtres à huile des systèmes hydrauliques ;
 - ✓ remplacement des ventilateurs des éléments électriques ;
 - ✓ remplacement de convertisseurs ;
 - ✓ remplacement des batteries, des huiles hydrauliques, flexibles (tous les 7 ans) ;
 - ✓ vérification des serrages de boulons des structures (tour, moyeu, pales) ;
 - ✓ purge du circuit de refroidissement par eau glycolée.
- Tous les 10 ans après première mise en route :
 - ✓ Remplacement des pompes ;
 - ✓ Remplacement de certaines valves dans les circuits hydrauliques.

Ces vérifications seront en conformité avec les articles 15 et 18 de l'arrêté du 26 août 2011, complété par l'arrêté du 6 novembre 2014. Pour ce qui est de la maintenance curative, en cas de problème sur le parc éolien, des alertes sont transmises aux opérateurs via le système SCADA (*Supervisory Control And Data Acquisition*) pour faire intervenir au plus vite des techniciens sur le site.

IV.2.4. STOCKAGE ET FLUX DE PRODUITS DANGEREUX

Conformément à l'article 16 de l'arrêté du 26 août 2011, aucun produit combustible ou inflammable ne sera stocké dans les éoliennes du **Parc éolien des Avals**.

IV.2.5. RESEAUX (HORS ELECTRICITE)

Par ailleurs, le **Parc éolien des Avals** ne comporte aucun réseau d'alimentation en eau potable ni aucun réseau d'assainissement. De même, les éoliennes ne sont reliées à aucun réseau de gaz.

V. DEMANDE D'APPROBATION AU TITRE DU CODE DE L'ENERGIE (PJ 3)

L'article 6-II du Décret n° 2014-450 du 2 mai 2014 relatif à l'expérimentation d'une autorisation unique en matière d'installations classées pour la protection de l'environnement précise « Lorsque le projet nécessite une approbation au titre de l'article L. 323-11 du code de l'énergie, l'étude de dangers comporte les éléments justifiant de la conformité des liaisons électriques intérieures avec la réglementation technique en vigueur ».

Cette partie a donc but de fournir les éléments relatifs aux liaisons électriques du projet de parc éolien et à leur sécurité

V.1. RACCORDEMENT ELECTRIQUE

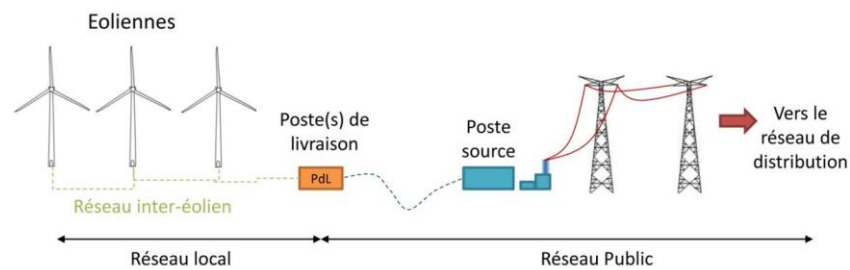

Figure 20 : Raccordement électrique des installations

❖ Réseau inter-éolien

La génératrice d'une éolienne délivre une tension de 650 volts. Cette tension est rehaussée en 20 000 volts par un transformateur électrique situé dans chaque éolienne. Cette opération permet une limitation des pertes en ligne lors du transport de l'électricité. Un premier câble permet d'acheminer le courant en sortie du transformateur, placé à l'arrière de la nacelle, aux cellules de protection situées dans une armoire en bas de la tour. Ces cellules à isolation gazeuse permettent de séparer les éoliennes les unes par rapport aux autres. Un réseau inter-éolien permet de relier électriquement les différentes éoliennes au poste de livraison qui constitue le point de raccordement avec le réseau public. Ce réseau comporte également une liaison de télécommunication (*fibre optique*) qui relie chaque éolienne au terminal de télésurveillance. Les 3 éoliennes du parc éolien des Avaloirs seront reliées en série au poste de livraison par un câble de moyenne tension 20kV. Dans le cas du projet des Avaloirs, les tranchées, d'une longueur totale d'environ 1000 mètres, seront réalisées principalement sous terrain privé. Des exemples de tranchées utilisées sont décrits ci-après :

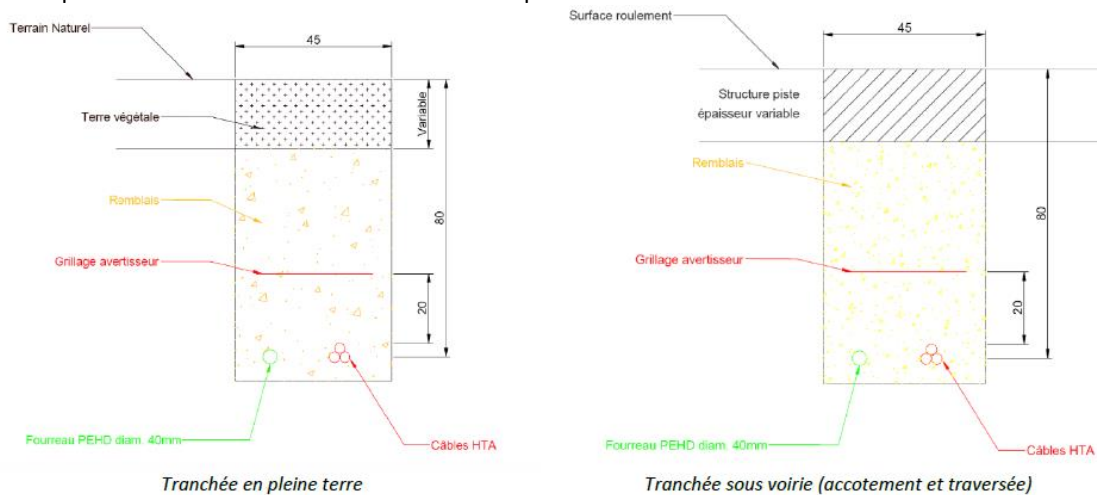

Figure 21 : Exemple de tranchées de raccordement électrique interne

La tranchée du raccordement sera réalisée sous accotement des voies publiques en partie ou en pleine terre (cf. figure ci-dessus). La traversée des cours d'eau se fera par forage dirigé si besoin.

Tableau 11 : Détail du tracé du raccordement électrique interne du Parc éolien des Avaloirs

COMMUNE	VOIES PUBLIQUES EMPRUNTEES		DOMAINES PRIVES EMPRUNTES	
	DESIGNATION	LONGUEUR (en m arrondis à la dizaine près)	DESIGNATION	LONGUEUR (en m arrondis à la dizaine près)
Pré en Pail	ZX 37	160	ZX 45	220
			ZX 43	180
			ZX 36	90
			ZX 31	260
			ZX 88	90

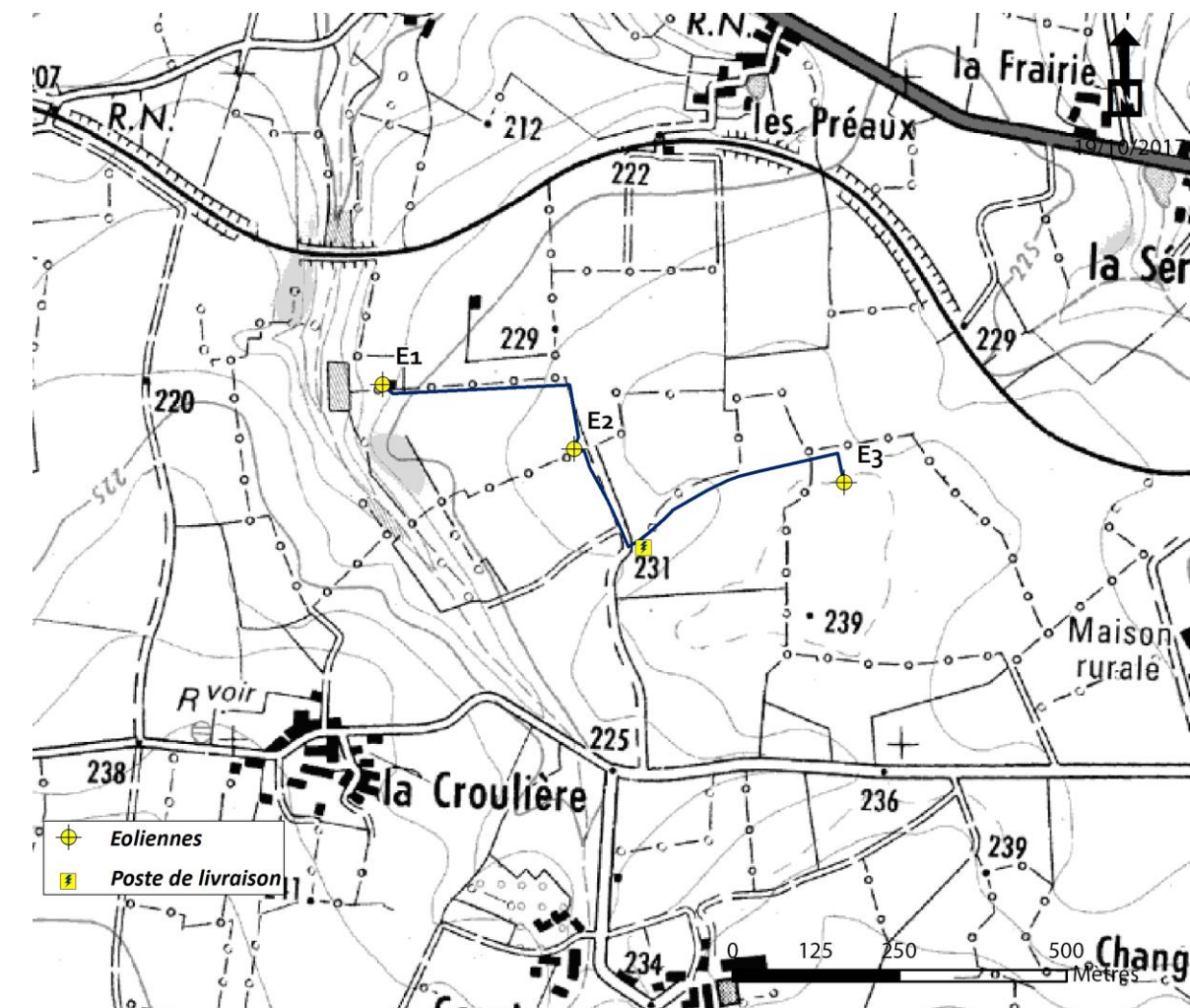

Figure 22 : Plan du raccordement électrique interne

L'arrivée des câbles au poste de livraison se fera grâce à des extrémités de type EUIC de marque NEXANS ou équivalent pour l'installation intérieure, adéquate aux tronçons de câble. Pour l'arrivée des câbles dans les éoliennes, la connexion se fera par des têtes K430TB de marque NEXANS ou équivalent. Les travaux intègrent :

- le décapage de la terre végétale, l'ouverture de la tranchée et le stockage des matériaux extraits le long de celle-ci ;
- la pose des lignes HTA, de la Fibre Optique dans un fourreau PEHD de diamètre extérieur de 40, et d'une câblette de terre de 50 mm² en cuivre ;
- la pose de grillages avertisseurs et le remblaiement de la tranchée avec les matériaux extraits.

La pose des câbles se fera avant l'exécution des pistes d'accès et des fondations. Les câbles seront laissés en attente à 40,00 m de l'axe de l'éolienne dans une fosse de 5,00 m x 5,00 m balisée par un grillage de 1,00 m de haut. Un lit de sable sera posé sur les câbles pour les protéger mécaniquement lors des travaux de voirie et fondation. Les câbles seront ensuite entrés dans l'éolienne après le remblaiement des fondations. Un bornage du tracé du câble sera réalisé après l'exécution des travaux.

Le réseau suit autant que possible les chemins d'exploitation agricole existants afin d'impacter au minimum les conditions d'exploitation des parcelles. Toutefois, les dégâts occasionnés aux cultures seront indemnisés suivant les barèmes en vigueur régis par la chambre d'agriculture de la Mayenne après constat contradictoire avec l'exploitant agricole. Le règlement des indemnités sera versé directement par le maître d'ouvrage aux exploitants agricoles.

Dans tous les cas, l'entreprise réalisant les travaux devra obligatoirement expédier une Déclaration d'Intention de Commencement de Travaux (DICT) à tous les concessionnaires présents sur la commune (Mairie, ERDF, GRDF, Compagnie des Eaux, France Télécom, ...). Des fouilles seront réalisées à la pelle mécanique pour repérer les ouvrages existants avant le passage de la trancheuse.

❖ Poste de livraison

Le poste de livraison fait l'interface entre les aérogénérateurs et le réseau public. Il constitue la limite de propriété de l'exploitant. Le poste de livraison du parc des Avaloirs situé au sein de la ZX36 sur la commune de Pré-en-Pail/Samson. Il est équipé d'un dispositif de protection générale afin de protéger les installations et le réseau interne des éventuelles anomalies du réseau.

Il est constitué d'un bâtiment préfabriqué ayant une hauteur d'environ 2,70 m pour une surface au sol d'environ 30 m² dont les dimensions sont les suivantes : longueur : 11 m, largeur : 3 m.

❖ Réseau électrique externe

La liaison entre le poste de livraison et le poste source qui va envoyer le courant vers le réseau de distribution se fait via des câbles souterrains gérés par le gestionnaire du réseau de distribution (ici ERDF - Électricité Réseau Distribution France).

Le choix du tracé du raccordement électrique depuis le poste de livraison vers le réseau de distribution est assuré par le gestionnaire de réseau, à la charge du maître d'ouvrage.

Dans le cas du projet des Avaloirs, le raccordement du poste de livraison du parc se fera sur le poste source de Pré-en-Pail. Ce poste source, localisé sur la commune de Pré-en-Pail/Saint-Samson en bordure de la RD 175 est distant du site du projet d'environ 1840 ou 2470m selon les itinéraires choisis.

Dans la mesure où la procédure de raccordement ERDF n'est lancée qu'au moment de l'obtention de l'autorisation d'exploiter du parc éolien, le tracé de la ligne de raccordement n'est à ce jour pas déterminé. On peut toutefois indiquer que celui-ci sera réalisé en souterrain et, dans le cas général, sur le domaine public et en accotement.

Le passage de câble fera l'objet des procédures de sécurité en vigueur. Pour la traversée des voies routières, des mesures de sécurité seront prises afin de garantir la sécurité des ouvriers et celle des automobilistes. Une circulation alternée sera mise en place pour la traversée des routes.

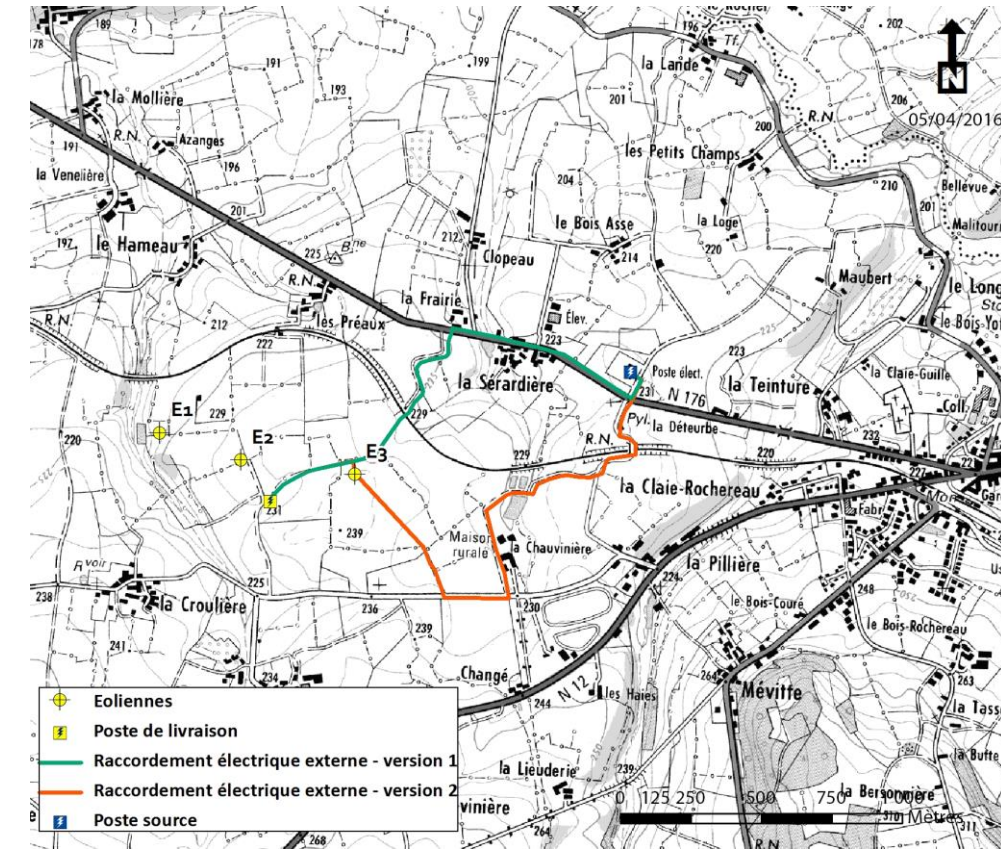

Figure 23 : Tracés potentiels du raccordement électrique externe

V.2. SECURITE ET ENGAGEMENT DU PORTEUR DE PROJET

• Le respect des règles de l'art

Les installations seront exécutées conformément aux dispositions des articles L.323-12, R.323-23 et D323-24 du Code de l'Énergie et selon les règles de l'art. Elles répondront aux prescriptions du dernier Arrêté Interministériel connu déterminant les conditions techniques auxquelles doivent satisfaire les lignes d'énergie électrique (Arrêté du 17 mai 2001 modifié par l'arrêté du 26 avril 2002 et celui du 10 mai 2006).

• Le contrôle technique des travaux

Le porteur de projet s'engage à diligenter un contrôle technique en application des articles L.323-11 à L.323-13 et R.323-30 à R.323-32 du Code de l'Énergie.

• L'information du gestionnaire du réseau public

Conformément à l'article R.323-29 du Code de l'Énergie, le porteur de projet s'engage à transmettre au gestionnaire du réseau public de distribution d'électricité (ENEDIS) les informations permettant à ce dernier d'enregistrer la présence des ouvrages privés dans son SIG des ouvrages. Cette transmission respectera en outre les dispositions de l'arrêté du 11 mars 2016 précisant la liste des informations devant être enregistrées dans le système d'information géographique d'un gestionnaire de réseau public d'électricité.

• L'information auprès de l'INERIS

Le porteur de projet atteste s'être fait connaître auprès de l'INERIS qui gère le « guichet unique » en application des dispositions des articles L.554-1 à L.554-4 et R.554-1 et suivants du Code de l'environnement qui sont relatives à la sécurité des travaux souterrains, aériens ou subaquatiques de transport et de distribution.

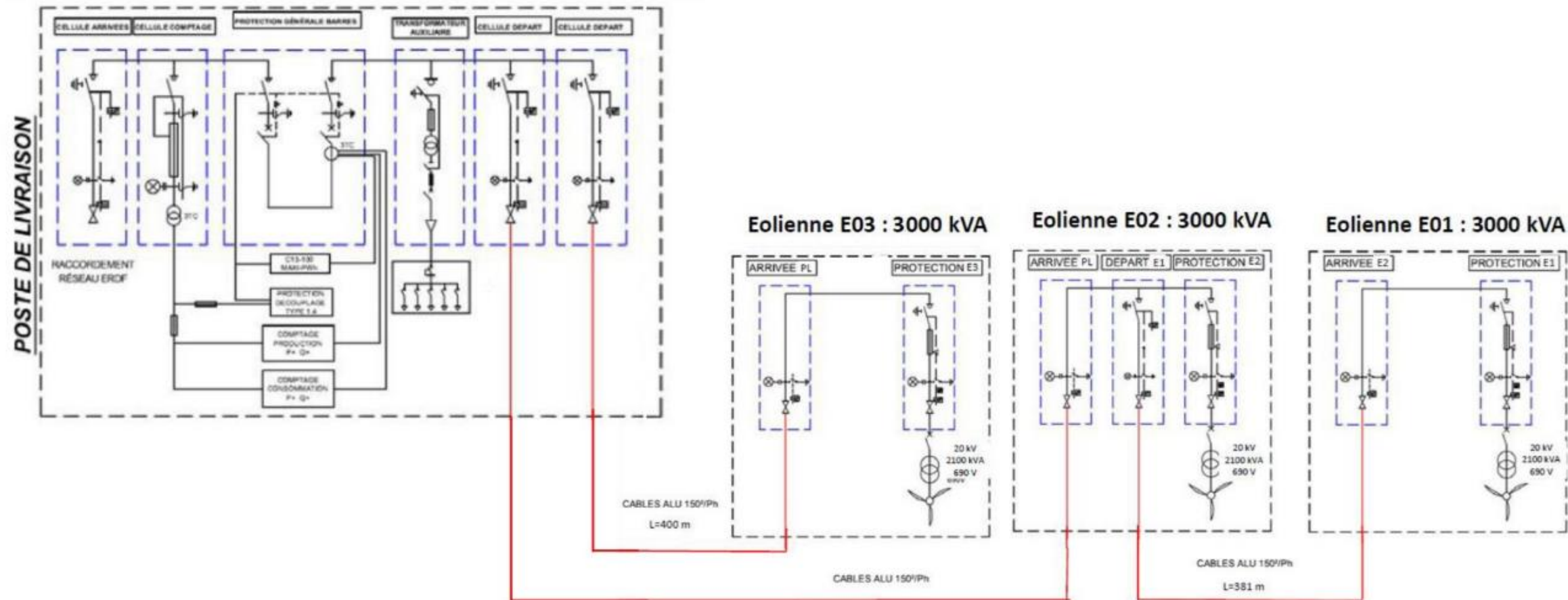

Figure 24 : Schéma unifilaire de principe du Parc éolien des Avals

VI. IDENTIFICATION DES POTENTIELS DE DANGERS DE L'INSTALLATION

Ce chapitre de l'étude de dangers a pour objectif de mettre en évidence les éléments de l'installation pouvant constituer un danger potentiel, que ce soit au niveau des éléments constitutifs des éoliennes, des produits contenus dans l'installation, des modes de fonctionnement, etc. L'ensemble des causes externes à l'installation pouvant entraîner un phénomène dangereux, qu'elles soient de nature environnementale, humaine ou matérielle, seront traitées dans l'analyse de risques.

VI.1. POTENTIELS DE DANGERS LIES AUX PRODUITS

L'activité de production d'électricité par les éoliennes ne consomme pas de matières premières, ni de produits pendant la phase d'exploitation. De même, cette activité ne génère pas de déchet, ni d'émission atmosphérique, ni d'effluent potentiellement dangereux pour l'environnement.

Toutefois, comme dans tout parc éolien, des produits seront utilisés pour le bon fonctionnement des installations, leur maintenance et leur entretien. Il s'agit notamment de :

- Produits nécessaires au bon fonctionnement : graisses et huiles de transmission, huiles hydrauliques pour systèmes de freinage... Une fois usagés sont traités en tant que déchets industriels spéciaux ;
- Produits de nettoyage et d'entretien (solvants, dégraissants, nettoyants...) ainsi que les déchets industriels banals associés (pièces usagées non souillées, cartons d'emballage...).

Le choix du modèle d'aérogénérateur n'étant pas encore acté, il ne nous est pas possible de lister avec précision l'ensemble des produits concernés. Il s'agit pour la grande majorité de graisses et lubrifiants permettant le bon fonctionnement des machines et qui sont rarement considérés comme substance dangereuse au titre de la Directive Européenne 1999/45/CE.

La nature de ces produits ainsi que leur volume limité rend le potentiel de danger négligeable, d'autant plus que des mesures sont prévues en cas de pollution et d'incendie (Cf. Fonctions de sécurité N°7 « Protection et intervention incendie » et N°8 « Prévention et rétention des fuites »).

Il est de plus rappelé que, conformément à l'article 16 de l'arrêté du 26 août 2011 relatif aux installations éoliennes soumises à autorisation, aucun produit inflammable ou combustible n'est stocké dans les aérogénérateurs ou le poste de livraison.

VI.2. POTENTIELS DE DANGERS LIES AU FONCTIONNEMENT DE L'INSTALLATION

Les dangers liés au fonctionnement du **Parc éolien des Avaloirs** sont de cinq types :

- Chute d'éléments de l'aérogénérateur (boulons, morceaux d'équipements, etc.)
- Projection d'éléments (morceaux de pale, brides de fixation, etc.)
- Effondrement de tout ou partie de l'aérogénérateur
- Echauffement de pièces mécaniques
- Courts-circuits électriques (aérogénérateur ou poste de livraison).

Ces dangers potentiels sont recensés dans le tableau suivant.

Tableau 12 : Dangers potentiels liés au fonctionnement de l'installation

Installation ou système	Fonction	Phénomène redouté	Danger potentiel
Système de transmission	Transmission d'énergie mécanique	Survitesse	Echauffement des pièces mécaniques et flux thermique
Pale	Prise au vent	Bris de pale ou chute de pale	Energie cinétique d'éléments de pales
Aérogénérateur	Production d'énergie électrique à partir d'énergie éolienne	Effondrement	Energie cinétique de chute

Installation ou système	Fonction	Phénomène redouté	Danger potentiel
Poste de livraison, intérieur de l'aérogénérateur	Réseau électrique	Court-circuit interne	Arc électrique
Nacelle	Protection des équipements destinés à la production électrique	Chute d'éléments	Energie cinétique de projection
Rotor	Transformer l'énergie éolienne en énergie mécanique	Projection d'objets	Energie cinétique des objets
Nacelle	Protection des équipements destinés à la production électrique	Chute de nacelle	Energie cinétique de chute

VI.3. REDUCTION DES POTENTIELS DE DANGERS A LA SOURCE

VI.3.1. PRINCIPALES ACTIONS PREVENTIVES

Dans le cadre de la réglementation des ICPE, une distance d'éloignement de 500m de toute construction à usage d'habitation, de tout immeuble habité ou de toute zone destinée à l'habitation telle que définie dans les documents d'urbanisme opposables en vigueur au 13 juillet 2010 a été respectée. Cette règle induit de fait une réduction du nombre de personnes potentiellement exposées. Le contexte majoritairement agricole de l'environnement du projet et l'absence d'autres sources de dangers à proximité (route structurante, voie ferrée ...) réduit les possibilités de mise en œuvre d'autres actions préventives.

Pour ce projet, la réduction des potentiels de danger à la source passera donc principalement par le choix d'aérogénérateurs fiables, disposant de différents systèmes de sécurité performants et conformes à la réglementation en vigueur.

VI.3.2. UTILISATION DES MEILLEURES TECHNIQUES DISPONIBLES

L'Union Européenne a adopté un ensemble de règles communes au sein de la directive 96/61/CE du 24 septembre 1996 relative à la prévention et à la réduction intégrées de la pollution, dite directive IPPC (« Integrated Pollution Prevention and Control »), afin d'autoriser et de contrôler les installations industrielles.

Pour l'essentiel, la directive IPPC vise à minimiser la pollution émanant de différentes sources industrielles dans toute l'Union Européenne. Les exploitants des installations industrielles relevant de l'annexe I de la directive IPPC doivent obtenir des autorités des Etats-membres une autorisation environnementale avant leur mise en service.

Les installations éoliennes, ne consommant pas de matières premières et ne rejetant aucune émission dans l'atmosphère, ne sont pas soumises à cette directive.

VII. ANALYSE DES RETOURS D'EXPERIENCE

Il n'existe actuellement aucune base de données officielle recensant l'accidentologie dans la filière éolienne. Néanmoins, il a été possible d'analyser les informations collectées en France et dans le monde par plusieurs organismes divers (associations, organisations professionnelles, littérature spécialisées, etc.). Ces bases de données sont cependant très différentes tant en termes de structuration des données qu'en termes de détail de l'information.

L'analyse des retours d'expérience vise donc ici à faire émerger des typologies d'accident rencontrés tant au niveau national qu'international. Ces typologies apportent un éclairage sur les scénarios les plus rencontrés. D'autres informations sont également utilisées dans la partie VIII. pour l'analyse détaillée des risques.

VII.1. INVENTAIRE DES ACCIDENTS ET INCIDENTS EN FRANCE

Un inventaire des incidents et accidents en France a été réalisé afin d'identifier les principaux phénomènes dangereux potentiels pouvant affecter le **Parc éolien des Avaloirs**. Cet inventaire se base sur le retour d'expérience de la filière éolienne tel que présenté dans le guide technique de conduite de l'étude de dangers (mars 2012).

Plusieurs sources ont été utilisées pour effectuer le recensement des accidents et incidents au niveau français. Il s'agit à la fois de sources officielles, d'articles de presse locale ou de bases de données mises en place par des associations :

- Rapport du Conseil Général des Mines (juillet 2004)
- Base de données ARIA du Ministère du Développement Durable
- Communiqués de presse du SER-FEE et/ou des exploitants éoliens
- Site Internet de l'association « Vent de Colère »
- Site Internet de l'association « Fédération Environnement Durable »
- Articles de presse divers
- Données diverses fournies par les exploitants de parcs éoliens en France

Dans le cadre de ce recensement, il n'a pas été réalisé d'enquête exhaustive directe auprès des exploitants de parcs éoliens français. Cette démarche pourrait augmenter le nombre d'incidents recensés, mais cela concernerait essentiellement les incidents les moins graves.

Dans l'état actuel, la base de données élaborée par le groupe de travail de SER/FEE ayant élaboré le guide technique d'élaboration de l'étude de dangers dans le cadre des parcs éoliens apparaît comme représentative des incidents majeurs ayant affecté le parc éolien français depuis l'année 2000. L'ensemble de ces sources permet d'arriver à un inventaire aussi complet que possible des incidents survenus en France. Un total de 37 incidents a pu être recensé entre 2000 et début 2012 (voir tableau détaillé en annexe). Ce tableau de travail a été validé par les membres du groupe de travail précédemment mentionné.

Il apparaît dans ce recensement que les aérogénérateurs accidentés sont principalement des modèles anciens ne bénéficiant généralement pas des dernières avancées technologiques.

Le graphique suivant montre la répartition des événements accidentels et de leurs causes premières sur le parc d'aérogénérateur français entre 2000 et 2011. Cette synthèse exclut les accidents du travail (maintenance, chantier de construction, etc.) et les événements qui n'ont pas conduit à des effets sur les zones autour des aérogénérateurs. Dans ce graphique sont présentés :

- La répartition des événements effondrement, rupture de pale, chute de pale, chute d'éléments et incendie, par rapport à la totalité des accidents observés en France. Elles sont représentées par des histogrammes de couleur foncée ;
- La répartition des causes premières pour chacun des événements décrits ci-dessus. Celle-ci est donnée par rapport à la totalité des accidents observés en France. Elles sont représentées par des histogrammes de couleur claire.

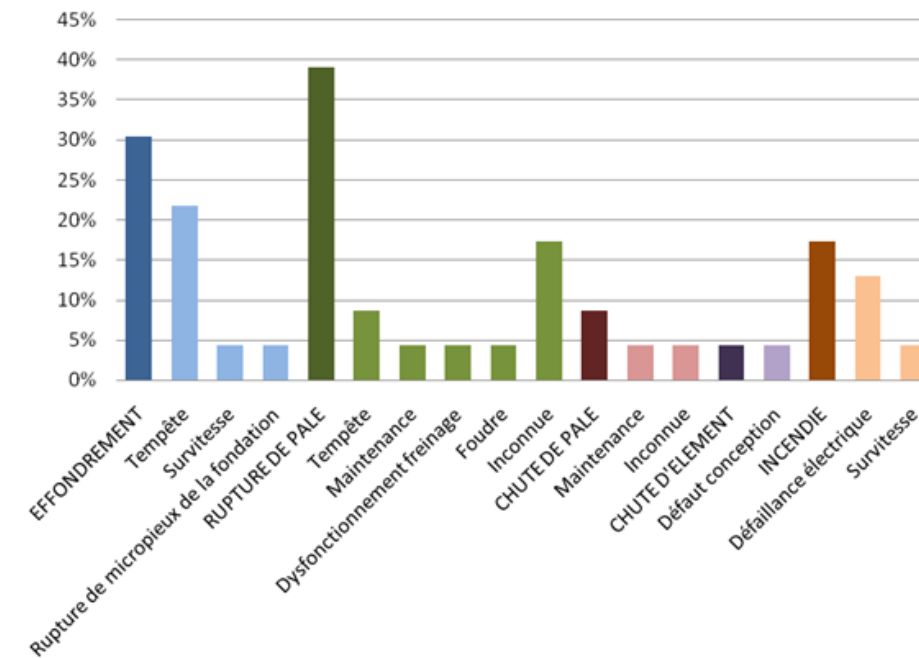

Figure 25 : Répartition des événements accidentels et de leurs causes premières sur le parc d'aérogénérateurs français de 2000 à 2011

Par ordre d'importance, les accidents les plus recensés sont les ruptures de pale, les effondrements, les incendies, les chutes de pale et les chutes des autres éléments de l'éolienne. La principale cause de ces accidents est les tempêtes. A noter qu'une nouvelle consultation de la base de données ARIA⁸ a été menée afin de compléter les informations présentées précédemment. Celle-ci a permis de recenser de nouveaux événements ne figurant pas jusqu'alors dans l'accidentologie établie par l'INERIS. Ces derniers sont disponibles en annexe (Cf. Annexe). Ces accidents ne semblent pas remettre en cause l'analyse menée par l'INERIS sur la base précédente.

VII.2. INVENTAIRE DES ACCIDENTS ET INCIDENTS A L'INTERNATIONAL

Un inventaire des incidents et accidents à l'international a également été réalisé. Il se base lui aussi sur le retour d'expérience de la filière éolienne fin 2010.

La synthèse ci-dessous provient de l'analyse de la base de données réalisée par l'association Caithness Wind Information Forum (CWIF). Sur les 994 accidents décrits dans la base de données au moment de sa consultation par le groupe de travail précédemment mentionné, seuls 236 sont considérés comme des « accidents majeurs ». Les autres concernant plutôt des accidents du travail, des presque-accidents, des incidents, etc. et ne sont donc pas pris en compte dans l'analyse suivante.

Le graphique suivant montre la répartition des événements accidentels par rapport à la totalité des accidents analysés.

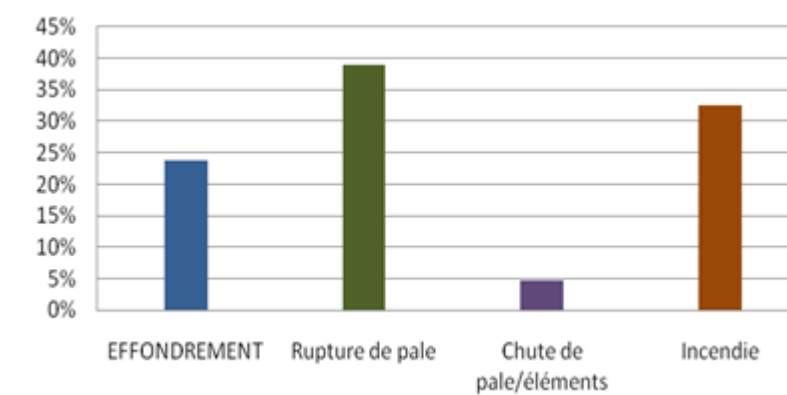

Figure 26 : Répartition des événements accidentels dans le monde entre 2000 et 2011

⁸ La base de données ARIA rassemble les informations sur les accidents technologiques survenus en France, notamment au niveau des ICPE.

Ci-après, est présenté le recensement des causes premières pour chacun des événements accidentels recensés (données en répartition par rapport à la totalité des accidents analysés).

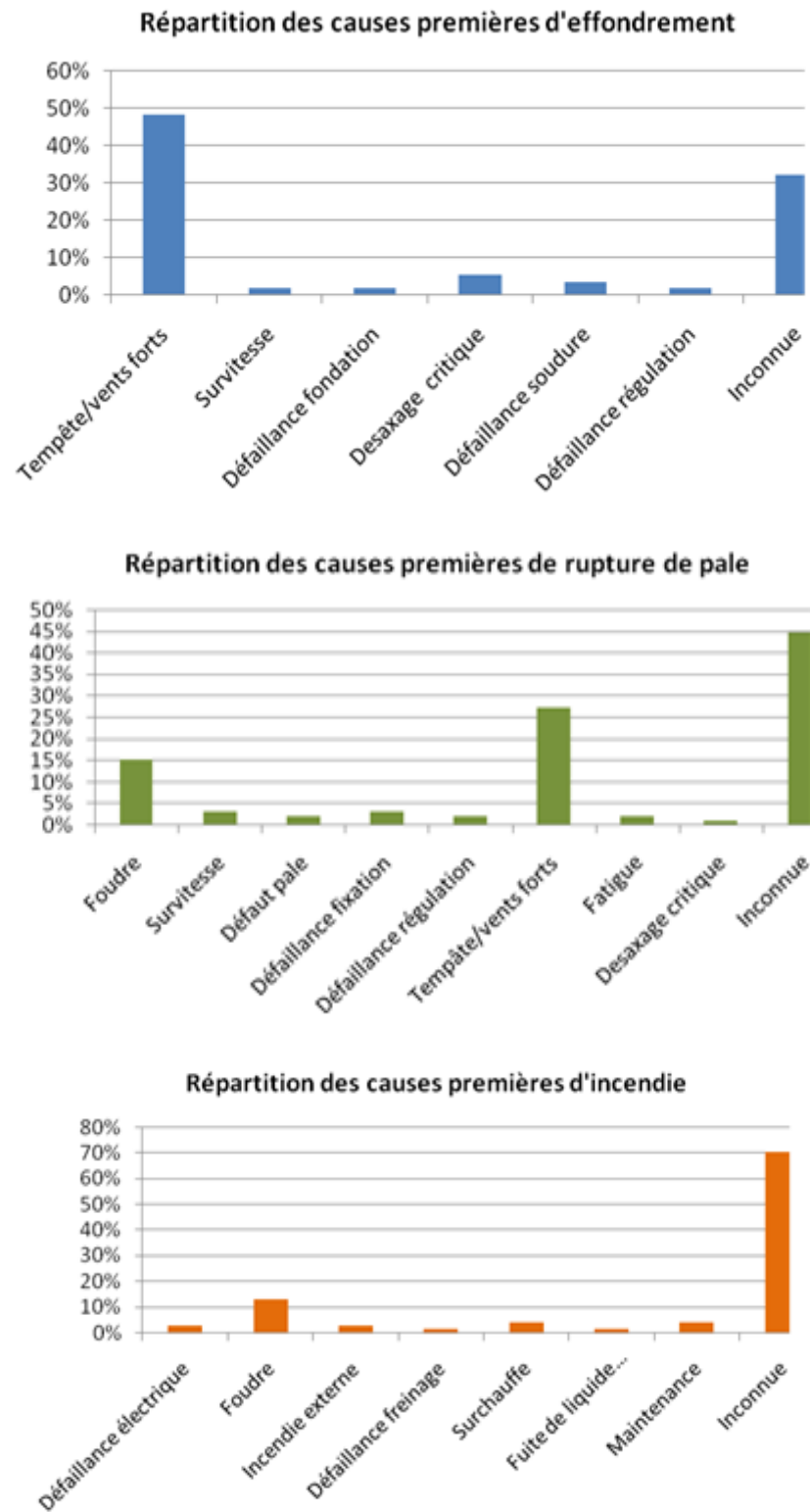

Figure 27 : Répartition des causes premières d'effondrement, de rupture de pale et d'incendie dans le monde entre 2000 et 2011

Tout comme pour le retour d'expérience français, ce retour d'expérience montre l'importance des causes « tempêtes et vents forts » dans les accidents. Il souligne également le rôle de la foudre dans les accidents.

VII.3. SYNTHÈSE DES PHÉNOMÈNES DANGEREUX REDOUTÉS ISSUS DU RETOUR D'EXPÉRIENCE

VII.3.1. ANALYSE DE L'ÉVOLUTION DES ACCIDENTS EN FRANCE

A partir de l'ensemble des phénomènes dangereux qui ont été recensés, il est possible d'étudier leur évolution en fonction du nombre d'éoliennes installées.

La figure ci-dessous montre cette évolution et il apparaît clairement que le nombre d'incidents n'augmente pas proportionnellement au nombre d'éoliennes installées. Depuis 2005, l'énergie éolienne s'est en effet fortement développée en France, mais le nombre d'incidents par an reste relativement constant. Cette tendance s'explique principalement par un parc éolien français assez récent, qui utilise majoritairement des éoliennes de nouvelle génération, équipées de technologies plus fiables et plus sûres. On note bien l'essor de la filière française à partir de 2005, alors que le nombre d'accident reste relativement constant :

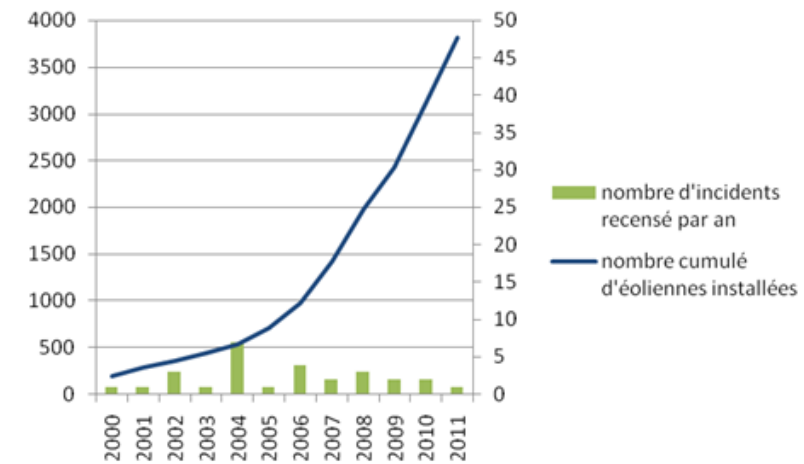

Figure 28 : Evolution du nombre d'incidents annuels en France et nombre d'éoliennes installées

VII.3.2. ANALYSE DES TYPOLOGIES D'ACCIDENTS LES PLUS FREQUENTS

Le retour d'expérience de la filière éolienne française et internationale permet d'identifier les principaux événements redoutés suivants :

- Effondrements,
- Ruptures de pales,
- Chutes de pales et d'éléments de l'éolienne,
- Incendie.

VII.4. LIMITES D'UTILISATION DE L'ACCIDENTOLOGIE

Ces retours d'expérience doivent être pris avec précaution. Ils comportent notamment les biais suivants :

- La non-exhaustivité des événements : ce retour d'expérience, constitué à partir de sources variées, ne provient pas d'un système de recensement organisé et systématique. Dès lors certains événements ne sont pas reportés. En particulier, les événements les moins spectaculaires peuvent être négligés : chutes d'éléments, projections et chutes de glace ;
- La non-homogénéité des aérogénérateurs inclus dans ce retour d'expérience : les aérogénérateurs observés n'ont pas été construits aux mêmes époques et ne mettent pas en œuvre les mêmes technologies. Les informations sont très souvent manquantes pour distinguer les différents types d'aérogénérateurs (en particulier concernant le retour d'expérience mondial) ;
- Les importantes incertitudes sur les causes et sur la séquence qui a mené à un accident : de nombreuses informations sont manquantes ou incertaines sur la séquence exacte des accidents ;

L'analyse du retour d'expérience permet ainsi de dégager de grandes tendances, mais à une échelle détaillée, elle comporte de nombreuses incertitudes.

VIII. ANALYSE PRELIMINAIRE DES RISQUES

VIII.1. OBJECTIF DE L'ANALYSE PRELIMINAIRE DES RISQUES

L'analyse des risques a pour objectif principal d'identifier les scénarios d'accident majeurs et les mesures de sécurité qui empêchent ces scénarios de se produire ou en limitent les effets. Cet objectif est atteint au moyen d'une identification de tous les scénarios d'accident potentiels pour une installation (ainsi que des mesures de sécurité) basée sur un questionnement systématique des causes et conséquences possibles des événements accidentels, ainsi que sur le retour d'expérience disponible.

Les scénarios d'accident sont ensuite hiérarchisés en fonction de leur intensité et de l'étendue possible de leurs conséquences. Cette hiérarchisation permet de « filtrer » les scénarios d'accident qui présentent des conséquences limitées et les scénarios d'accident majeurs – ces derniers pouvant avoir des conséquences sur les personnes.

VIII.2. RECENSEMENT DES EVENEMENTS INITIATEURS EXCLUS DE L'ANALYSE DES RISQUES

Conformément à la circulaire du 10 mai 2010, les événements initiateurs (ou agressions externes) suivants sont exclus de l'analyse des risques :

- chute de météorite ;
- séisme d'amplitude supérieure aux séismes maximums de référence éventuellement corrigés de facteurs, tels que définis par la réglementation applicable aux installations classées considérées ;
- crues d'amplitude supérieure à la crue de référence, selon les règles en vigueur ;
- événements climatiques d'intensité supérieure aux événements historiquement connus ou prévisibles pouvant affecter l'installation, selon les règles en vigueur ;
- chute d'avion hors des zones de proximité d'aéroport ou aérodrome (rayon de 2 km des aéroports et aérodromes) ;
- rupture de barrage de classe A ou B au sens de l'article R.214-112 du Code de l'Environnement ou d'une digue de classe A, B ou C au sens de l'article R. 214-113 du même code ;
- actes de malveillance.

D'autre part, plusieurs autres agressions externes qui ont été détaillées dans l'état initial peuvent être exclues de l'analyse préliminaire des risques car les conséquences propres de ces événements, en termes de gravité et d'intensité, sont largement supérieures aux conséquences potentielles de l'accident qu'ils pourraient entraîner sur les aérogénérateurs. Le risque de sur-accident lié à l'éolienne est considéré comme négligeable dans le cas des événements suivants :

- inondations ;
- séismes d'amplitude suffisante pour avoir des conséquences notables sur les infrastructures ;
- incendies de cultures ou de forêts ;
- pertes de confinement de canalisations de transport de matières dangereuses ;
- explosions ou incendies générés par un accident sur une activité voisine de l'éolienne.

VIII.3. RECENSEMENT DES AGRESSIONS EXTERNES POTENTIELLES

La première étape de l'analyse des risques consiste à recenser les « agressions externes potentielles ». Ces agressions provenant d'une activité ou de l'environnement extérieur sont des événements susceptibles d'endommager ou de détruire les aérogénérateurs de manière à initier un accident qui peut à son tour impacter des personnes. Par exemple, un séisme peut endommager les fondations d'une éolienne et conduire à son effondrement. Traditionnellement, deux types d'agressions externes sont identifiés :

- les agressions externes liées aux activités humaines ;
- les agressions externes liées à des phénomènes naturels.

VIII.3.1. AGRESSION EXTERNES LIEES AUX ACTIVITES HUMAINES

Seules les agressions externes liées aux activités humaines présentes dans un rayon de 200 m (distance à partir de laquelle l'activité considérée ne constitue plus un agresseur potentiel) seront recensées ici, à l'exception de la présence des aérodromes qui sera reportée lorsque ceux-ci sont implantés dans un rayon de 2 km et des autres aérogénérateurs qui seront reportés dans un rayon de 500 mètres. Le tableau ci-dessous synthétise les principales agressions externes liées aux activités humaines :

Tableau 13 : Principales agressions externes liées aux activités humaines

Infrastructure	Fonction	Evénement redouté	Danger potentiel	Périmètre	Distance par rapport au mât des éoliennes (en mètre)
Voies de circulation*	Transport	Accident entraînant la sortie de voie d'un ou plusieurs véhicules	Energie cinétique des véhicules et flux thermiques	200 m	/
Aérodrome	Transport aérien	Chute d'aéronef	Energie cinétique de l'aéronef, flux thermique	2 000 m	/
Ligne THT**	Transport d'électricité	Rupture de câble	Arc électrique, surtensions	200 m	/
Autres aérogénérateurs	Production d'électricité	Accident générant des projections d'éléments	Energie cinétique des éléments projetés	500 m	/

* les voies communales et chemins ruraux n'ont pas été intégrés compte tenu de leur faible fréquentation

**La ligne THT 90 kV présente sur le site est enterrée et ne présente pas une source d'agressions externes potentielle

Ainsi les facteurs d'agressions externes semblent absents du site du projet. La ligne électrique traversant le site du projet appartient au réseau HTB et présente une menace négligeable car elle a été mise en souterrain.

VIII.3.2. AGRESSIONS EXTERNES LIEES AUX PHENOMENES NATURELS

Le tableau ci-dessous synthétise les principales agressions externes liées aux phénomènes naturels :

Tableau 14 : Description des agressions externes potentielles de l'installation éolienne

Agression externe	Intensité
Vents et tempête	Intensité maximale des vents observée dans le secteur : <170 km/h Zone non-affectée par des cyclones tropicaux.
Foudre ⁹	Densité foudroiement Ng = 0.53 arc/km ² /an (Moyenne France = 1.54) Les éoliennes respecteront la norme IEC 61 400-24 (Juin 2010) ou EN 62 305-3 (Décembre 2006)
Glissement de sols/ affaissement miniers ¹⁰	Aléa retrait-gonflement d'argile : FAIBLE Absence de mouvements de terrain recensés par le BRGM sur le site.

Comme il a été précisé précédemment, les agressions externes liées à des inondations, à des incendies de forêt ou de cultures ou à des séismes ne sont pas considérées dans ce tableau dans le sens où les dangers qu'elles pourraient entraîner sont largement inférieurs aux dommages causés par le phénomène naturel lui-même.

Concernant les vents et tempête, les éoliennes installées correspondront à la catégorie WTC de la norme internationale IEC-61400-1 (International Electrotechnical Commission) adaptée aux régimes de vents rencontrés sur le site. Par ailleurs les

⁹ Données issues du site METEORAGE : <http://www.meteorage.fr/>

¹⁰ Données issues des sites web développés par le BRGM : <http://www.argiles.fr/> et <http://www.mouvementsdeterrain.fr/>

éoliennes sont équipées de dispositifs permettant de garantir leur mise en sécurité en cas de vents forts (Cf. partie suivante sur les fonctions de sécurité).

De plus, le cas spécifique des effets directs de la foudre et du risque de « tension de pas » n'est pas traité dans l'analyse des risques et dans l'étude détaillée des risques dès lors qu'il est vérifié que la norme IEC 61 400-24 (Juin 2010) ou la norme EN 62 305-3 (Décembre 2006) est respectée. Ces conditions sont reprises dans la fonction de sécurité n°6 ci-après. En ce qui concerne la foudre, on considère que le respect des normes rend le risque d'effet direct de la foudre négligeable (risque électrique, risque d'incendie, etc.). En effet, le système de mise à la terre permet d'évacuer l'intégralité du courant de foudre. Cependant, les conséquences indirectes de la foudre, comme la possible fragilisation progressive de la pale, sont prises en compte dans les scénarios de rupture de pale.

Pour terminer, il convient aussi de rappeler que la construction des éoliennes sera précédée par la réalisation d'une étude géotechnique visant à définir le type de fondations adaptées à la nature du terrain. Celles-ci doivent répondre à la norme établie.

VIII.4. SCENARIOS ETUDIES DANS L'ANALYSE PRELIMINAIRE DES RISQUES (APR)

Le tableau ci-dessous présente une proposition d'analyse générique des risques. Celui-ci est construit de la manière suivante :

- une description des causes et de leur séquençage (événements initiateurs et événements intermédiaires) ;
- une description des événements redoutés centraux qui marquent la partie incontrôlée de la séquence d'accident ;
- une description des fonctions de sécurité permettant de prévenir l'événement redouté central ou de limiter les effets du phénomène dangereux ;
- une description des phénomènes dangereux dont les effets sur les personnes sont à l'origine d'un accident
- une évaluation préliminaire de la zone d'effets attendue de ces événements. L'échelle utilisée pour l'évaluation de l'intensité des événements a été adaptée au cas des éoliennes :
 - « 1 » correspond à un phénomène limité ou se cantonnant au surplomb de l'éolienne ;
 - « 2 » correspond à une intensité plus importante et impactant potentiellement des personnes autour de l'éolienne.

Les différents scénarios listés dans le tableau générique de l'APR sont regroupés et numérotés par thématique, en fonction des typologies d'événement redoutés centraux identifiés grâce au retour d'expérience du groupe de travail précédemment cité (« G » pour les scénarios concernant la glace, « I » pour ceux concernant l'incendie, « F » pour ceux concernant les fuites, « C » pour ceux concernant la chute d'éléments de l'éolienne, « P » pour ceux concernant les risques de projection, « E » pour ceux concernant les risques d'effondrement).

Tableau 15 : Analyse générique des risques

N°	Evénement initiateur	Evénement intermédiaire	Evénement redouté central	Fonction de sécurité (intitulé générique)	Phénomène dangereux	Qualification de la zone d'effet
G01	Conditions climatiques favorables à la formation de glace	Dépôt de glace sur les pales, le mât et la nacelle	Chute de glace lorsque les éoliennes sont arrêtées	Prévenir l'atteinte des personnes par la chute de glace (N°2)	Impact de glace sur les enjeux	1
G02	Conditions climatiques favorables à la formation de glace	Dépôt de glace sur les pales	Projection de glace lorsque les éoliennes sont en mouvement	Prévenir la mise en mouvement de l'éolienne lors de la formation de la glace (N°1)	Impact de glace sur les enjeux	2
I01	Humidité / Gel	Court-circuit	Incendie de tout ou partie de l'éolienne	Prévenir les courts-circuits (N°5)	Chute/projection d'éléments enflammés Propagation de l'incendie	2

N°	Evénement initiateur	Evénement intermédiaire	Evénement redouté central	Fonction de sécurité (intitulé générique)	Phénomène dangereux	Qualification de la zone d'effet
I02	Dysfonctionnement électrique	Court-circuit	Incendie de tout ou partie de l'éolienne	Prévenir les courts-circuits (N°5)	Chute/projection d'éléments enflammés Propagation de l'incendie	2
I03	Survitesse	Echauffement des parties mécaniques et inflammation	Incendie de tout ou partie de l'éolienne	Prévenir l'échauffement significatif des pièces mécaniques (N°3) Prévenir la survitesse (N°4)	Chute/projection d'éléments enflammés Propagation de l'incendie	2
I04	Désaxage de la génératrice / Pièce défectueuse / Défaut de lubrification	Echauffement des parties mécaniques et inflammation	Incendie de tout ou partie de l'éolienne	Prévenir l'échauffement significatif des pièces mécaniques (N°3)	Chute/projection d'éléments enflammés Propagation de l'incendie	2
I05	Conditions climatiques humides	Surtension	Court-circuit	Prévenir les courts-circuits (N°5) Protection et intervention incendie (N°7)	Incendie poste de livraison (flux thermiques + fumées toxiques SF6) Propagation de l'incendie	2
I06	Rongeur	Surtension	Court-circuit	Prévenir les courts-circuits (N°5) Protection et intervention incendie (N°7)	Incendie poste de livraison (flux thermiques + fumées toxiques SF6) Propagation de l'incendie	2
I07	Défaut d'étanchéité	Perte de confinement	Fuites d'huile isolante	Prévention et rétention des fuites (N°8)	Incendie au poste de transformation Propagation de l'incendie	2
F01	Fuite système de lubrification Fuite convertisseur Fuite transformateur	Ecoulement hors de la nacelle et le long du mât, puis sur le sol avec infiltration	Infiltration d'huile dans le sol	Prévention et rétention des fuites (N°8)	Pollution environnement	1
F02	Renversement de fluides lors des opérations de maintenance	Ecoulement	Infiltration d'huile dans le sol	Prévention et rétention des fuites (N°8)	Pollution environnement	1
C01	Défaut de fixation	Chute de trappe	Chute d'élément de l'éolienne	Prévenir les erreurs de maintenance (N°10)	Impact sur cible	1

N°	Evénement initiateur	Evénement intermédiaire	Evénement redouté central	Fonction de sécurité (intitulé générique)	Phénomène dangereux	Qualification de la zone d'effet
C02	Défaillance fixation anémomètre	Chute anémomètre	Chute d'élément de l'éolienne	Prévenir les défauts de stabilité de l'éolienne et les défauts d'assemblage (construction – exploitation) (N° 9)	Impact sur cible	1
C3	Défaut fixation nacelle – pivot central – mât	Chute nacelle	Chute d'élément de l'éolienne	Prévenir les défauts de stabilité de l'éolienne et les défauts d'assemblage (construction – exploitation) (N° 9)	Impact sur cible	1
P01	Survitesse	Contraintes trop importante sur les pales	Projection de tout ou partie pale	Prévenir la survitesse (N°4)	Impact sur cible	2
P02	Fatigue Corrosion	Chute de fragment de pale	Projection de tout ou partie pale	Prévenir les défauts de stabilité de l'éolienne et les défauts d'assemblage (construction – exploitation) (N° 9)	Impact sur cible	2
P03	Serrage inapproprié Erreur maintenance – desserrage	Chute de fragment de pale	Projection de tout ou partie pale	Prévenir les défauts de stabilité de l'éolienne et les défauts d'assemblage (construction – exploitation) (N° 9) Prévenir les erreurs de maintenance (N°10)	Impact sur cible	2
E01	Effets dominos autres installations	Agression externe et fragilisation structure	Effondrement éolienne	Prévenir les défauts de stabilité de l'éolienne et les défauts d'assemblage (construction – exploitation) (N° 9)	Projection/chute fragments et chute mât	2
E02	Glissement de sol	Agression externe et fragilisation structure	Effondrement éolienne	Prévenir les défauts de stabilité de l'éolienne et les défauts d'assemblage (construction – exploitation) (N° 9)	Projection/chute fragments et chute mât	2
E05	Crash d'aéronef	Agression externe et fragilisation structure	Effondrement éolienne	Prévenir les défauts de stabilité de l'éolienne et les défauts d'assemblage (construction – exploitation) (N° 9)	Projection/chute fragments et chute mât	2

N°	Evénement initiateur	Evénement intermédiaire	Evénement redouté central	Fonction de sécurité (intitulé générique)	Phénomène dangereux	Qualification de la zone d'effet
E07	Effondrement engin de levage travaux	Agression externe et fragilisation structure	Effondrement éolienne	Prévenir les défauts de stabilité de l'éolienne et les défauts d'assemblage (construction – exploitation) (N° 9)	Chute fragments et chute mât	2
E08	Vents forts	Défaillance fondation	Effondrement éolienne	Prévenir les défauts de stabilité de l'éolienne et les défauts d'assemblage (construction – exploitation) (N° 9) Prévenir les risques de dégradation de l'éolienne en cas de vent fort (N°11)	Projection/chute fragments et chute mât	2
E09	Fatigue	Défaillance mât	Effondrement éolienne	Prévenir les défauts de stabilité de l'éolienne et les défauts d'assemblage (construction – exploitation) (N° 9)	Projection/chute fragments et chute mât	2
E10	Désaxage critique du rotor	Impact pale – mât	Effondrement éolienne	Prévenir les défauts de stabilité de l'éolienne et les défauts d'assemblage (construction – exploitation) (N°9) Prévenir les erreurs de maintenance (N°10)	Projection/chute fragments et chute mât	2

Ce tableau présentant le résultat d'une analyse des risques peut être considéré comme représentatif des scénarios d'accident pouvant potentiellement se produire sur les éoliennes. Des précisions sur les différents scénarios décrits dans ce tableau sont disponibles en annexe 3.

VIII.5. EFFETS DOMINOS

Lors d'un accident majeur sur une éolienne, une possibilité est que les effets de cet accident endommagent d'autres installations. Ces dommages peuvent conduire à un autre accident. Par exemple, la projection de pale impactant les canalisations d'une usine à proximité peut conduire à des fuites de canalisations de substances dangereuses. Ce phénomène est appelé « effet domino ».

Les effets dominos susceptibles d'impacter les éoliennes sont décrits dans le tableau d'analyse des risques générique présenté ci-dessus.

En ce qui concerne les accidents sur des aérogénérateurs qui conduiraient à des effets dominos sur d'autres installations, le paragraphe 1.2.2 de la circulaire du 10 mai 2010 précise : « [...] seuls les effets dominos générés par les fragments sur des installations et équipements proches ont vocation à être pris en compte dans les études de dangers [...]. Pour les effets de projection à une distance plus lointaine, l'état des connaissances scientifiques ne permet pas de disposer de prédictions suffisamment précises et crédibles de la description des phénomènes pour déterminer l'action publique ».

Dans le cadre des études de dangers éoliennes, il est proposé de limiter l'évaluation de la probabilité d'impact d'un élément de l'aérogénérateur sur une autre installation ICPE que lorsque celle-ci se situe dans un rayon de 100 mètres. Aucune de ces installations n'est présente à proximité du site d'étude du **Parc éolien des Avaloirs**.

Par ailleurs, il existe très peu d'autres infrastructures susceptibles d'être concernée par un effet domino induit par les éoliennes du **Parc éolien des Avaloirs** :

- la ligne électrique HTB 90 kV, qui traverse les aires d'étude de dangers associées aux éoliennes E2 et E3, est située sous terre et se trouve donc protégée contre une éventuelle projection de pale ou de fragment de pale. Il convient aussi de souligner que les gestionnaires de réseaux, souvent confrontés au risque de rupture d'alimentation électrique lors de tempête notamment, disposent de procédure adaptée en cas d'incident permettant une sécurisation des installations et un rétablissement de l'alimentation dans un délai restreint,

C'est la raison pour laquelle, il est proposé de négliger les conséquences des effets dominos dans le cadre de la présente étude.

VIII.6. MISE EN PLACE DES MESURES DE SECURITE

Les tableaux suivants ont pour objectif de synthétiser les fonctions de sécurité identifiées et mises en œuvre sur les éoliennes du **Parc éolien des Avaloirs**. Dans le cadre de la présente étude de dangers, les fonctions de sécurité sont détaillées selon les critères suivants :

- **Fonction de sécurité** : il est proposé ci-dessous un tableau par fonction de sécurité. Cet intitulé décrit l'objectif de la ou des mesure(s) de sécurité : il s'agira principalement de « empêcher, éviter, détecter, contrôler ou limiter » et sera en relation avec un ou plusieurs événements conduisant à un accident majeur identifié dans l'analyse des risques. Plusieurs mesures de sécurité peuvent assurer une même fonction de sécurité.
- **Numéro de la fonction de sécurité** : ce numéro vise à simplifier la lecture de l'étude de dangers en permettant des renvois à l'analyse de risque par exemple.
- **Mesures de sécurité** : cette ligne permet d'identifier les mesures assurant la fonction concernée. Dans le cas de systèmes instrumentés de sécurité, tous les éléments de la chaîne de sécurité sont présentés (détection + traitement de l'information + action).
- **Description** : cette ligne permet de préciser la description de la mesure de maîtrise des risques, lorsque des détails supplémentaires sont nécessaires.
- **Indépendance** (« oui » ou « non ») : cette caractéristique décrit le niveau d'indépendance d'une mesure de maîtrise des risques vis-à-vis des autres systèmes de sécurité et des scénarios d'accident. Cette condition peut être considérée comme remplie (renseigner « oui ») ou non (renseigner « non »).
- **Temps de réponse** (en secondes ou en minutes) : cette caractéristique mesure le temps requis entre la sollicitation et l'exécution de la fonction de sécurité.
- **Efficacité** (100% ou 0%) : l'efficacité mesure la capacité d'une mesure de maîtrise des risques à remplir la fonction de sécurité qui lui est confiée pendant une durée donnée et dans son contexte d'utilisation.
- **Test (fréquence)** : dans ce champ sont rappelés les tests/essais qui seront réalisés sur les mesures de maîtrise des risques. conformément à la réglementation, un essai d'arrêt, d'arrêt d'urgence et d'arrêt à partir d'une situation de survitesse seront réalisés avant la mise en service de l'aérogénérateur. Dans tous les cas, les tests effectués sur les mesures de maîtrise des risques seront tenus à la disposition de l'inspection des installations classées pendant l'exploitation de l'installation.
- **Maintenance (fréquence)** : ce critère porte sur la périodicité des contrôles qui permettront de vérifier la performance de la mesure de maîtrise des risques dans le temps. Pour rappel, la réglementation demande qu'à minima : un contrôle tous les ans soit réalisé sur la performance des mesures de sécurité permettant de mettre à l'arrêt, à l'arrêt d'urgence et à l'arrêt à partir d'une situation de survitesse et sur tous les systèmes instrumentés de sécurité.

Note 1 : Pour certaines mesures de maîtrise des risques, certains de ces critères peuvent ne pas être applicables. Il convient alors de renseigner le critère correspondant avec l'acronyme « NA » (Non Applicable).

Note 2 : Certaines mesures de maîtrise des risques ne remplissent pas les critères « efficacité » ou « indépendance » : elles ont une fiabilité plus faible que d'autres mesures de maîtrise des risques. Celles-ci peuvent néanmoins être décrites dans le tableau ci-dessous dans la mesure où elles concourent à une meilleure sécurité sur le site d'exploitation.

Fonction de sécurité	Prévenir la mise en mouvement de l'éolienne lors de la formation de glace	N° de la fonction de sécurité	1
Mesures de sécurité	Système de détection ou de déduction de la formation de glace sur les pales de l'aérogénérateur. Procédure adéquate de redémarrage.		
Description	Système de détection redondant du givre permettant, en cas de détection de glace, une mise à l'arrêt rapide de l'aérogénérateur. Le redémarrage peut ensuite se faire soit automatiquement après disparition des conditions de givre, soit manuellement après inspection visuelle sur site.		
Indépendance	Non Les systèmes traditionnels s'appuient généralement sur des fonctions et des appareils propres à l'exploitation du parc. En cas de danger particulièrement élevé sur site (survol d'une zone fréquentée sur site soumis à des conditions de gel importantes), des systèmes additionnels peuvent être envisagés.		
Temps de réponse	Quelques minutes (<60 min.) conformément à l'article 25 de l'arrêté du 26 août 2011		
Efficacité	100 %		
Tests	Tests menés par le concepteur au moment de la construction de l'éolienne		
Maintenance	Vérification du système au bout de 3 mois de fonctionnement puis maintenance de remplacement en cas de dysfonctionnement de l'équipement.		

Fonction de sécurité	Prévenir l'atteinte des personnes par la chute de glace	N° de la fonction de sécurité	2
Mesures de sécurité	Panneautage en pied de machine Eloignement des zones habitées et fréquentées		
Description	Mise en place de panneaux informant de la possible formation de glace en pied de machines (conformément à l'article 14 de l'arrêté du 26 août 2011).		
Indépendance	Oui		
Temps de réponse	NA		
Efficacité	100 %. (Nous considérerons que compte tenu de l'implantation des panneaux et de l'entretien prévu, l'information des promeneurs sera systématique)		
Tests	NA		
Maintenance	Vérification de l'état général du panneau, de l'absence de détérioration, entretien de la végétation afin que le panneau reste visible lors des différentes visites d'entretien/maintenance.		

Fonction de sécurité	Prévenir l'échauffement significatif des pièces mécaniques	N° de la fonction de sécurité	3
Mesures de sécurité	Capteurs de température des pièces mécaniques Définition de seuils critiques de T° pour chaque type de composant avec alarmes Mise à l'arrêt ou bridage jusqu'à refroidissement		
Description	/		
Indépendance	Oui		
Temps de réponse	NA		
Efficacité	100 %		
Tests	Suivi des courbes de températures		
Maintenance	Vérification du système au bout de 3 mois de fonctionnement puis contrôle annuel conformément à l'article 18 de l'arrêté du 26 août 2011. Maintenance de remplacement en cas de dysfonctionnement de l'équipement.		

Fonction de sécurité	Prévenir la survitesse	N° de la fonction de sécurité	4
Mesures de sécurité	Détection de survitesse et système de freinage.		
Description	Systèmes de coupure s'enclenchant en cas de dépassement des seuils de vitesse prédéfinis, indépendamment du système de contrôle commande. <i>NB : Le système de freinage est généralement constitué d'un frein aérodynamique principal (mise ne drapeau des pales) et / ou d'un frein mécanique auxiliaire.</i>		
Indépendance	Oui		
Temps de réponse	Temps de détection < 1 minute L'exploitant ou l'opérateur désigné sera en mesure de transmettre l'alerte aux services d'urgence compétents dans un délai de 15 minutes suivant l'entrée en fonctionnement anormal de l'aérogénérateur conformément aux dispositions de l'arrêté du 26 août 2011.		
Efficacité	100 %		
Tests	Test d'arrêt simple, d'arrêt d'urgence et de la procédure d'arrêt en cas de survitesse avant la mise en service des aérogénérateurs conformément à l'article 15 de l'arrêté du 26 août 2011.		
Maintenance	Vérification du système au bout de 3 mois de fonctionnement puis contrôle annuel conformément à l'article 18 de l'arrêté du 26 août 2011 (notamment de l'usure du frein et de pression du circuit de freinage d'urgence.) Maintenance de remplacement en cas de dysfonctionnement de l'équipement.		

Fonction de sécurité	Prévenir les courts-circuits	N° de la fonction de sécurité	5
Mesures de sécurité	Coupure de la transmission électrique en cas de fonctionnement anormal d'un composant électrique.		
Description	Les organes et armoires électriques de l'éolienne sont équipés d'organes de coupures et de protection adéquats et correctement dimensionnés. Tout fonctionnement anormal des composants électriques est suivi d'une coupure de la transmission électrique et de la transmission d'un signal d'alerte vers l'exploitant qui prend alors les mesures appropriées.		
Indépendance	Oui		
Temps de réponse	De l'ordre de la seconde		
Efficacité	100 %		
Tests	/		
Maintenance	Des vérifications de tous les composants électriques ainsi que des mesures d'isolement et de serrage des câbles sont intégrées dans la plupart des mesures de maintenance préventive mises en œuvre. Etablissement d'une liste type indiquant les points à contrôler selon les prescriptions du constructeur. Les installations électriques sont contrôlées avant la mise en service du parc puis à une fréquence annuelle, conformément à l'article 10 de l'arrêté du 26 août 2011.		

Fonction de sécurité	Prévenir les effets de la foudre	N° de la fonction de sécurité	6
Mesures de sécurité	Mise à la terre et protection des éléments de l'aérogénérateur.		
Description	Respect de la norme IEC 61 400 – 24 (juin 2010). Dispositif de capture + mise à la terre. Parasurtenseurs sur les circuits électriques		
Indépendance	Oui		
Temps de réponse	NA		
Efficacité	100 %		
Tests	/		
Maintenance	Contrôle visuel des pales et des éléments susceptibles d'être impactés par la foudre inclus dans les opérations de maintenance, conformément à l'article 9 de l'arrêté du 26 août 2011.		

Fonction de sécurité	Protection et intervention incendie	N° de la fonction de sécurité	7
Mesures de sécurité	Capteurs de températures sur les principaux composants de l'éolienne pouvant permettre, en cas de dépassement des seuils, la mise à l'arrêt de la machine. Système de détection incendie relié à une alarme transmise à un poste de contrôle Intervention des services de secours		
Description	DéTECTEURS d'incendie qui lors de leur déclenchement conduisent à la mise en arrêt de la machine et au découplage du réseau électrique. De manière concomitante, un message d'alarme est envoyé au centre de télésurveillance. L'éolienne est également équipée d'extincteurs qui peuvent être utilisés par les personnels d'intervention (cas d'un incendie se produisant en période de maintenance).		
Indépendance	Oui		
Temps de réponse	< 1 minute pour les détecteurs et l'enclenchement de l'alarme. L'exploitant ou l'opérateur désigné sera en mesure de transmettre l'alerte aux services d'urgence compétents dans un délai de 15 minutes suivant l'entrée en fonctionnement anormal de l'aérogénérateur. Le temps d'intervention des services de secours est quant à lui dépendant de la zone géographique.		
Efficacité	100 %		
Tests	/		
Maintenance	Vérification du système au bout de 3 mois de fonctionnement puis contrôle annuel conformément à l'article 18 de l'arrêté du 26 août 2011. Le matériel incendie (type extincteurs) est contrôlé périodiquement par le fabricant du matériel ou un organisme extérieur. Maintenance curative suite à une défaillance du matériel.		

Fonction de sécurité	Prévention et rétention des fuites	N° de la fonction de sécurité	8
Mesures de sécurité	DéTECTEURS de niveau d'huiles Procédure d'urgence Kit antipollution		
Description	Nombreux détecteurs de niveau d'huile permettant de prévenir les éventuelles fuites d'huile et d'arrêter l'éolienne en cas d'urgence. Les opérations de vidange font l'objet de procédures spécifiques. Dans tous les cas, le transfert des huiles s'effectue de manière sécurisée via un système de tuyauterie et de pompes directement entre l'élément à vidanger et le camion de vidange. Des kits de dépollution d'urgence composés de grandes feuilles de textile absorbant pourront être utilisés afin : <ul style="list-style-type: none"> - de contenir et arrêter la propagation de la pollution ; - d'absorber jusqu'à 20 litres de déversements accidentels de liquides (huile, eau, alcools ...) et produits chimiques (acides, bases, solvants ...) ; - de récupérer les déchets absorbés. Si ces kits de dépollution s'avèrent insuffisants, une société spécialisée récupérera et traitera le gravier souillé via les filières adéquates, puis le remplacera par un nouveau revêtement.		
Indépendance	Oui		
Temps de réponse	Dépendant du débit de fuite		
Efficacité	100 %		
Tests	/		
Maintenance	Inspection des niveaux d'huile plusieurs fois par an		

Fonction de sécurité	Prévenir les défauts de stabilité de l'éolienne et les défauts d'assemblage (construction – exploitation)	N° de la fonction de sécurité	9
Mesures de sécurité	Contrôles réguliers des fondations et des différentes pièces d'assemblages (ex : brides ; joints, etc.) Procédures qualités		
Description	La norme IEC 61 400-1 « Exigence pour la conception des aérogénérateurs » fixe les prescriptions propres à fournir « un niveau approprié de protection contre les dommages résultant de tout risque durant la durée de vie » de l'éolienne. Ainsi la nacelle, le nez, les fondations et la tour répondent au standard IEC 61 400-1. Les pales respectent le standard IEC 61 400-1 ; 12 ; 23. Les éoliennes sont protégées contre la corrosion due à l'humidité de l'air, selon la norme ISO 9223.		
Indépendance	Oui		
Temps de réponse	NA		
Efficacité	100 %		
Tests	NA		
Maintenance	Les couples de serrage (brides sur les diverses sections de la tour, bride de raccordement des pales au moyeu, bride de raccordement du moyeu à l'arbre lent, éléments du châssis, éléments du pitch system, couronne du Yam Gear, boulons de fixation de la nacelle...) sont vérifiés au bout de 3 mois de fonctionnement puis tous les 3 ans, conformément à l'article 18 de l'arrêté du 26 août 2011.		

Fonction de sécurité	Prévenir les erreurs de maintenance	N° de la fonction de sécurité	10
Mesures de sécurité	Procédure maintenance et formation du personnel		
Description	Préconisations du manuel de maintenance Formation du personnel		
Indépendance	Oui		
Temps de réponse	NA		
Efficacité	100 %		
Tests	Traçabilité : rapport de service		
Maintenance	NA		

Fonction de sécurité	Prévenir les risques de dégradation de l'éolienne en cas de vent fort	N° de la fonction de sécurité	11
Mesures de sécurité	Classe d'éolienne adaptée au site et au régime de vents. Détection et prévention des vents forts et tempêtes Arrêt automatique et diminution de la prise au vent de l'éolienne (mise en drapeau progressive des pâles) par le système de conduite		
Description	L'éolienne est mise à l'arrêt si la vitesse de vent mesurée dépasse la vitesse maximale pour laquelle elle a été conçue.		
Indépendance	Oui		
Temps de réponse	< 1 min		
Efficacité	100 %.		
Tests	Test d'arrêt simple, d'arrêt d'urgence et de la procédure d'arrêt en cas de survitesse avant la mise en service des aérogénérateurs conformément à l'article 15 de l'arrêté du 26 août 2011. Test over speed (préventif annuel)		
Maintenance	RAS		

L'ensemble des procédures de maintenance et des contrôles d'efficacité des systèmes sera conforme à l'arrêté du 26 août 2011.

Notamment, suivant une périodicité qui ne peut excéder un an, l'exploitant réalise une vérification de l'état fonctionnel des équipements de mise à l'arrêt, de mise à l'arrêt d'urgence et de mise à l'arrêt depuis un régime de survitesse en application des préconisations du constructeur de l'aérogénérateur.

VIII.7. CONCLUSION DE L'ANALYSE PRELIMINAIRE DES RISQUES

Dans le cadre de l'analyse préliminaire des risques génériques des parcs éoliens, trois catégories de scénarios sont a priori exclues de l'étude détaillée, en raison de leur faible intensité :

Tableau 16 : Liste des scénarios exclus

Nom du scénario exclu	Justification
Incendie de l'éolienne (effets thermiques)	En cas d'incendie de nacelle, et en raison de la hauteur des nacelles, les effets thermiques ressentis au sol seront mineurs. Par exemple, dans le cas d'un incendie de nacelle située à 50 mètres de hauteur, la valeur seuil de 3 kW/m ² n'est pas atteinte. Dans le cas d'un incendie au niveau du mât les effets sont également mineurs et l'arrêté du 26 Août 2011 encadre déjà largement la sécurité des installations. Ces effets ne sont donc pas étudiés dans l'étude détaillée des risques. Néanmoins il peut être redouté que des chutes d'éléments (ou des projections) interviennent lors d'un incendie. Ces effets sont étudiés avec les projections et les chutes d'éléments.
Incendie du poste de livraison ou du transformateur	En cas d'incendie de ces éléments, les effets ressentis à l'extérieur des bâtiments (poste de livraison) seront mineurs ou inexistant du fait notamment de la structure en béton. De plus, la réglementation encadre déjà largement la sécurité de ces installations (l'arrêté du 26 août 2011 [9] et impose le respect des normes NFC 15-100, NFC 13-100 et NFC 13-200)
Infiltration d'huile dans le sol	Ce scénario peut ne pas être détaillé dans le chapitre de l'étude détaillée des risques sauf en cas d'implantation dans un périmètre de protection rapprochée d'une nappe phréatique. Dans notre cas, les éventuelles infiltrations accidentelles d'huiles dans le sol restent peu probables compte tenu des mesures mises en place (Cf. mesure de sécurité n°8) et pour des volumes de substances libérées dans le sol très faibles.

Les cinq catégories de scénarios étudiées dans l'étude détaillée des risques sont les suivantes :

- Projection de tout ou une partie de pale
- Effondrement de l'éolienne
- Chute d'éléments de l'éolienne
- Chute de glace
- Projection de glace

Ces scénarios regroupent plusieurs causes et séquences d'accident. En estimant la probabilité, gravité, cinétique et intensité de ces événements, il est possible de caractériser les risques pour toutes les séquences d'accidents.

IX. ETUDE DETAILLEE DES RISQUES

L'étude détaillée des risques vise à caractériser les scénarios retenus à l'issue de l'analyse préliminaire des risques en termes de probabilité, cinétique, intensité et gravité. Son objectif est donc de préciser le risque généré par l'installation et d'évaluer les mesures de maîtrise des risques mises en œuvre. L'étude détaillée permet de vérifier l'acceptabilité des risques potentiels générés par l'installation.

IX.1. RAPPEL DES DEFINITIONS

Les règles méthodologiques applicables pour la détermination de l'intensité, de la gravité et de la probabilité des phénomènes dangereux sont précisées dans l'arrêté ministériel du 29 septembre 2005. Cet arrêté ne prévoit de détermination de l'intensité et de la gravité que pour les effets de surpression, de rayonnement thermique et de toxique.

Cet arrêté est complété par la circulaire du 10 mai 2010 récapitulant les règles méthodologiques applicables aux études de dangers, à l'appréciation de la démarche de réduction du risque à la source et aux plans de prévention des risques technologiques (PPRT) dans les installations classées en application de la loi du 30 juillet 2003.

Cette circulaire précise en son point 1.2.2 qu'à l'exception de certains explosifs pour lesquels les effets de projection présentent un comportement caractéristique à faible distance, les projections et chutes liées à des ruptures ou fragmentations ne sont pas modélisées en intensité et gravité dans les études de dangers.

Force est néanmoins de constater que ce sont les seuls phénomènes dangereux susceptibles de se produire sur des éoliennes. Afin de pouvoir présenter des éléments au sein de cette étude de dangers, il est proposé de recourir à la méthode ad hoc préconisée par le guide technique nationale relatif à l'étude de dangers dans le cadre d'un parc éolien dans sa version de mai 2012. Cette méthode est inspirée des méthodes utilisées pour les autres phénomènes dangereux des installations classées, dans l'esprit de la loi du 30 juillet 2003.

Cette première partie de l'étude détaillée des risques consiste donc à rappeler les définitions de chacun de ces paramètres, en lien avec les références réglementaires correspondantes.

IX.1.1. CINETIQUE

La cinétique d'un accident est la vitesse d'enchaînement des événements constituant une séquence accidentelle, de l'événement initiateur aux conséquences sur les éléments vulnérables.

Selon l'article 8 de l'arrêté du 29 septembre 2005 [13], la cinétique peut être qualifiée de « lente » ou de « rapide ». Dans le cas d'une cinétique lente, les personnes ont le temps d'être mises à l'abri à la suite de l'intervention des services de secours. Dans le cas contraire, la cinétique est considérée comme rapide.

Dans le cadre d'une étude de dangers pour des aérogénérateurs, il est supposé, de manière prudente, que tous les accidents considérés ont une cinétique rapide. Ce paramètre ne sera donc pas détaillé à nouveau dans chacun des phénomènes redoutés étudiés par la suite.

IX.1.2. INTENSITE

L'intensité des effets des phénomènes dangereux est définie par rapport à des valeurs de référence exprimées sous forme de seuils d'effets toxiques, d'effets de surpression, d'effets thermiques et d'effets liés à l'impact d'un projectile, pour les hommes et les structures (article 9 de l'arrêté du 29 septembre 2005 [13]).

On constate que les scénarios retenus au terme de l'analyse préliminaire des risques pour les parcs éoliens sont des scénarios de projection (de glace ou de toute ou partie de pale), de chute d'éléments (glace ou toute ou partie de pale) ou d'effondrement de machine.

Or, les seuils d'effets proposés dans l'arrêté du 29 septembre 2005 [13] caractérisent des phénomènes dangereux dont l'intensité s'exerce dans toutes les directions autour de l'origine du phénomène, pour des effets de surpression, toxiques ou thermiques. Ces seuils ne sont donc pas adaptés aux accidents générés par les aérogénérateurs.

Dans le cas de scénarios de projection, l'annexe II de cet arrêté précise : « *Compte tenu des connaissances limitées en matière de détermination et de modélisation des effets de projection, l'évaluation des effets de projection d'un phénomène dangereux nécessite, le cas échéant, une analyse, au cas par cas, justifiée par l'exploitant. Pour la délimitation des zones d'effets sur l'homme ou sur les structures des installations classées, il n'existe pas à l'heure actuelle de valeur de référence. Lorsqu'elle s'avère nécessaire, cette délimitation s'appuie sur une analyse au cas par cas proposée par l'exploitant* ».

C'est pourquoi, pour chacun des événements accidentels retenus (chute d'éléments, chute de glace, effondrement et projection), deux valeurs de référence ont été retenues :

- 5% d'exposition : seuils d'exposition très forte
- 1% d'exposition : seuil d'exposition forte

Le degré d'exposition est défini comme le rapport entre la surface atteinte par un élément chutant ou projeté et la surface de la zone exposée à la chute ou à la projection.

Intensité	Degré d'exposition
Exposition très forte	Supérieur à 5 %
Exposition forte	Compris entre 1 % et 5 %
Exposition modérée	Inférieur à 1 %

Les zones d'effets sont définies pour chaque événement accidentel comme la surface exposée à cet événement.

IX.1.3. GRAVITE

Par analogie aux niveaux de gravité retenus dans l'annexe III de l'arrêté du 29 septembre 2005, les seuils de gravité sont déterminés en fonction du nombre équivalent de personnes permanentes dans chacune des zones d'effet définies dans le paragraphe précédent.

Tableau 17 : Seuils de gravité et d'intensité en fonction du nombre équivalent de personnes permanentes

Intensité \ Gravité	Zone d'effet d'un événement accidentel engendrant une exposition très forte	Zone d'effet d'un événement accidentel engendrant une exposition forte	Zone d'effet d'un événement accidentel engendrant une exposition modérée
« Désastreux »	Plus de 10 personnes exposées	Plus de 100 personnes exposées	Plus de 1000 personnes exposées
« Catastrophique »	Moins de 10 personnes exposées	Entre 10 et 100 personnes exposées	Entre 100 et 1000 personnes exposées
« Important »	Au plus 1 personne exposée	Entre 1 et 10 personnes exposées	Entre 10 et 100 personnes exposées
« Sérieux »	Aucune personne exposée	Au plus 1 personne exposée	Moins de 10 personnes exposées
« Modéré »	Pas de zone de létalité en dehors de l'établissement	Pas de zone de létalité en dehors de l'établissement	Présence humaine exposée inférieure à « une personne »

IX.1.4. PROBABILITE

L'annexe I de l'arrêté du 29 septembre 2005 définit les classes de probabilité qui doivent être utilisées dans les études de dangers pour caractériser les scénarios d'accident majeur :

Tableau 18 : Classes de probabilité

Niveaux	Echelle qualitative	Echelle quantitative (probabilité annuelle)
A	Courant Se produit sur le site considéré et/ou peut se produire à plusieurs reprises pendant la durée de vie des installations, malgré d'éventuelles mesures correctives.	$P > 10^{-2}$
B	Probable S'est produit et/ou peut se produire pendant la durée de vie des installations.	$10^{-3} < P \leq 10^{-2}$
C	Improbable Evénement similaire déjà rencontré dans le secteur d'activité ou dans ce type d'organisation au niveau mondial, sans que les éventuelles corrections intervenues depuis apportent une garantie de réduction significative de sa probabilité.	$10^{-4} < P \leq 10^{-3}$
D	Rare S'est déjà produit mais a fait l'objet de mesures correctives réduisant significativement la probabilité.	$10^{-5} < P \leq 10^{-4}$
E	Extrêmement rare Possible mais non rencontré au niveau mondial. N'est pas impossible au vu des connaissances actuelles.	$\leq 10^{-5}$

Dans le cadre de l'étude de dangers des parcs éoliens, la probabilité de chaque événement accidentel identifié pour une éolienne est déterminée en fonction :

- de la bibliographie relative à l'évaluation des risques pour des éoliennes
- du retour d'expérience français
- des définitions qualitatives de l'arrêté du 29 Septembre 2005

Il convient de noter que la probabilité qui sera évaluée pour chaque scénario d'accident correspond à la probabilité qu'un événement redouté se produise sur l'éolienne (probabilité de départ) et non à la probabilité que cet événement produise un accident suite à la présence d'un véhicule ou d'une personne au point d'impact (probabilité d'atteinte). En effet, l'arrêté du 29 septembre 2005 impose une évaluation des probabilités de départ uniquement.

Cependant, on pourra rappeler que la probabilité qu'un accident sur une personne ou un bien se produise est très largement inférieure à la probabilité de départ de l'événement redouté.

La probabilité d'accident est en effet le produit de plusieurs probabilités :

$$P_{\text{accident}} = P_{\text{ERC}} \times P_{\text{orientation}} \times P_{\text{rotation}} \times P_{\text{atteinte}} \times P_{\text{présence}}$$

P_{ERC} = probabilité que l'événement redouté central (défaillance) se produise = probabilité de départ

$P_{\text{orientation}}$ = probabilité que l'éolienne soit orientée de manière à projeter un élément lors d'une défaillance dans la direction d'un point donné (en fonction des conditions de vent notamment)

P_{rotation} = probabilité que l'éolienne soit en rotation au moment où l'événement redouté se produit (en fonction de la vitesse du vent notamment)

P_{atteinte} = probabilité d'atteinte d'un point donné autour de l'éolienne (sachant que l'éolienne est orientée de manière à projeter un élément en direction de ce point et qu'elle est en rotation)

$P_{\text{présence}}$ = probabilité de présence d'un enjeu donné au point d'impact sachant que l'élément est projeté en ce point donné

Dans le cadre des études de dangers des éoliennes, une approche majorante assimilant la probabilité d'accident (P_{accident}) à la probabilité de l'événement redouté central (P_{ERC}) a été retenue.

En dernier lieu, les paramètres liés à la probabilité et à la gravité seront croisés afin de définir l'acceptabilité ou non du projet selon la matrice définie par l'INERIS et présentée ci-dessous :

Tableau 19 : Exemple de la matrice d'acceptabilité du risque selon l'INERIS

Gravité	Classe de Probabilité				
	E	D	C	B	A
Désastreux	Yellow	Red	Red	Red	Red
Catastrophique	Yellow	Yellow	Red	Red	Red
Important	Yellow	Yellow	Yellow	Red	Red
Sérieux	Green	Green	Yellow	Yellow	Red
Modéré	Green	Green	Green	Green	Yellow

Niveau de risque	Couleur	Acceptabilité
Risque très faible	Green	acceptable
Risque faible	Yellow	acceptable
Risque important	Red	non acceptable

IX.2. CARACTERISATION DES SCENARIOS RETENUS

IX.2.1. PROJECTION DE PALES OU DE FRAGMENTS DE PALES

❖ Zone d'effet

Dans l'accidentologie française rappelée en annexe, la distance maximale relevée et vérifiée par le groupe de travail précédemment mentionné pour une projection de fragment de pale est de 380 mètres par rapport au mât de l'éolienne. On constate que les autres données disponibles dans cette accidentologie montrent des distances d'effet inférieures.

L'accidentologie éolienne mondiale manque de fiabilité car la source la plus importante (en termes statistiques) est une base de données tenue par une association écossaise majoritairement opposée à l'énergie éolienne [3]. Pour autant, des études de risques déjà réalisées dans le monde ont utilisé une distance de 500 mètres, en particulier les études [5] et [6].

Sur la base de ces éléments et de façon conservatrice, une distance d'effet de 500 mètres est considérée comme distance raisonnable pour la prise en compte des projections de pales ou de fragments de pales dans le cadre des études de dangers des parcs éoliens.

❖ Intensité

Le tableau ci-dessous permet d'évaluer l'intensité du phénomène de projection d'éléments de l'éolienne dans le cas du Parc éolien des Avaloirs. Pour le phénomène de projection de pale ou de fragment de pale, le degré d'exposition correspond au ratio entre la surface d'un élément (cas majorant d'une pale entière) et la superficie de la zone d'effet du phénomène (500 m). Cela peut être traduit de la sorte :

$$d = Z_i / Z_E$$

$$Z_i = R * LB / 2$$

$$Z_E = \pi * (500)^2$$

Avec d : degré d'exposition, Z_i : zone d'impact, Z_E : zone d'effet, R : la longueur de pale, LB : largeur de la base de la pale¹¹.

Projection de pale ou de fragment de pale (Zone de 500 m autour de chaque éolienne)			
Zone d'impact en m ²	Zone d'effet du phénomène étudié en m ²	Degré d'exposition du phénomène étudié en %	Intensité
Z _i = 55 * 4 / 2 = 110	Z _E = π * 500 ² = 785 398	d = Z _i / Z _E 0.01% (d < 1 %)	Exposition modérée

❖ Gravité

En fonction de cette intensité et des définitions issues du paragraphe VIII.1.3., il est possible de définir les différentes classes de gravité pour le phénomène de projection, dans la zone de 500 m autour de l'éolienne.

Si le phénomène de chute d'élément engendre une zone d'exposition modérée :

- Plus de 1000 personnes exposées → « Désastreux »
- Entre 100 et 1000 personnes exposées → « Catastrophique »
- Entre 10 et 100 personnes exposées → « Important »
- Moins de 10 personnes exposées → « Sérieux »
- Présence humaine exposée inférieure à « une personne » → « Modéré »

Le tableau suivant indique, pour chaque aérogénérateur, le nombre de personnes exposées dans la zone d'effet du phénomène de projection et la gravité associée (pour les détails des calculs, se référer à l'Annexe 2) :

Projection de pale ou de fragment de pale (Zone de 500 m autour de chaque éolienne)		
Eolienne	Nombre de personnes permanentes (ou équivalent personnes permanentes)	Gravité
E1	Entre 1 à 10 personnes	Sérieux
E2	Entre 1 à 10 personnes	Sérieux
E3	Entre 1 à 10 personnes	Sérieux

❖ Probabilité

Les valeurs retenues dans la littérature pour une rupture de tout ou partie de pale sont détaillées dans le tableau suivant :

Source	Fréquence	Justification
Site specific hazard assesment for a wind farm project [4]	1 x 10 ⁻⁶	Respect de l'Eurocode EN 1990 – Basis of structural design
Guide for risk based zoning of wind turbines [5]	1, 1 x 10 ⁻³	Retour d'expérience au Danemark (1984-1992) et en Allemagne (1989-2001)
Specification of minimum distances [6]	6,1 x 10 ⁻⁴	Recherche Internet des accidents entre 1996 et 2003

Ces valeurs correspondent à des classes de probabilité de « B », « C » ou « E ».

Le retour d'expérience français montre également une classe de probabilité « C » (12 événements pour 15 667 années d'expérience, soit 7,66 x 10⁻⁴ événement par éolienne et par an). Ces événements correspondent également à la définition qualitative de l'arrêté du 29 Septembre 2005 d'une probabilité « C » : « Evénement similaire déjà rencontré dans le secteur d'activité ou dans ce type d'organisation au niveau mondial, sans que les éventuelles corrections intervenues depuis apportent une garantie de réduction significative de sa probabilité ». Néanmoins, les dispositions constructives des éoliennes ayant fortement évolué, le niveau de fiabilité est aujourd'hui bien meilleur. Des mesures de maîtrise des risques supplémentaires ont été mises en place notamment :

- les dispositions de la norme IEC 61 400-1
- les dispositions des normes IEC 61 400-24 et EN 62 305-3 relatives à la foudre
- système de détection des survitesses et un système redondant de freinage
- système de détection des vents forts et un système redondant de freinage et de mise en sécurité des installations – un système adapté est installé en cas de risque cyclonique
- utilisation de matériaux résistants pour la fabrication des pales (fibre de verre ou de carbone, résines, etc.)

De manière générale, le respect des prescriptions de l'arrêté du 26 août 2011 relatif aux installations éoliennes soumises à autorisation permet de s'assurer que les éoliennes font l'objet de mesures réduisant significativement la probabilité de projection.

Il est considéré que la classe de probabilité de l'accident est « D » : « S'est produit mais a fait l'objet de mesures correctrices réduisant significativement la probabilité ».

❖ Acceptabilité

Cadrage INERIS :
Avec une classe de probabilité de « D », le risque de projection de tout ou partie de pale pour chaque aérogénérateur est évalué comme acceptable dans le cas d'un nombre équivalent de personnes permanentes inférieur à 1000 dans la zone d'effet.

¹¹ Il s'agit de la largeur la plus importante à la base de la pale, et non de la largeur de la base raccordée à la nacelle

Si le nombre de personnes permanentes (ou équivalent) est supérieur à ces chiffres, l'exploitant peut engager une étude supplémentaire pour déterminer le risque d'atteinte de l'enjeu à l'origine de ce niveau de gravité et vérifier l'acceptabilité du risque.

Le cas échéant, des mesures de sécurité supplémentaires pourront être mises en place pour améliorer l'acceptabilité du risque.

Le tableau suivant rappelle, pour chaque aérogénérateur du **Parc éolien des Avals**, la gravité associée et le niveau de risque (acceptable/inacceptable) :

Projection de pale ou de fragment de pale (Zone de 500 m autour de chaque éolienne)		
Eolienne	Gravité	Niveau de risque
E1	Sérieux	Acceptable
E2	Sérieux	Acceptable
E3	Sérieux	Acceptable

Ainsi, pour le **Parc éolien des Avals**, le phénomène de projection de tout ou partie de pale des éoliennes constitue un **risque acceptable pour les personnes**.

IX.2.2. PROJECTION DE GLACE

❖ Zone d'effet

L'accidentologie rapporte quelques cas de projection de glace. Ce phénomène est connu et possible, mais reste difficilement observable et n'a jamais occasionné de dommage sur les personnes ou les biens.

En ce qui concerne la distance maximale atteinte par ce type de projectiles, il n'existe pas d'information dans l'accidentologie. La référence [15] propose une distance d'effet fonction de la hauteur et du diamètre de l'éolienne, dans les cas où le nombre de jours de glace est important et où l'éolienne n'est pas équipée de système d'arrêt des éoliennes en cas de givre ou de glace :

$$\text{Distance d'effet} = 1,5 \times (\text{hauteur de moyeu} + \text{diamètre de rotor})$$

Cette distance de projection est jugée conservatrice dans des études postérieures [17]. A défaut de données fiables, il est proposé de considérer cette formule pour le calcul de la distance d'effet pour les projections de glace.

Dans le cas du **Parc éolien des Avals**, cela équivaut donc à une distance de $1,5 \times (115 + 110) = 337,5$ m.

❖ Intensité

Le tableau ci-dessous permet d'évaluer l'intensité du phénomène de projection de glace dans le cas du **Parc éolien des Avals**. Pour le phénomène de projection de glace, le degré d'exposition correspond au ratio entre la surface d'un morceau de glace (cas majorant de 1 m²) et la superficie de la zone d'effet du phénomène. Cela peut être traduit de la sorte :

$$d = Z_i / Z_E$$

$$Z_i = SG$$

$$Z_E = \pi \times (1,5 \times (H + 2 \times R))^2$$

Avec *d* : degré d'exposition, *Z_i* : zone d'impact, *Z_E* : zone d'effet, *SG* : la surface majorante d'un morceau de glace, *R* : la longueur de pale, *H* : la hauteur au moyeu.

Projection de morceaux de glace (dans un rayon de $R_{PG} = 1,5 \times (H + 2R)$ autour de l'éolienne = 337,5 m)			
Zone d'impact en m ²	Zone d'effet du phénomène étudié en m ²	Degré d'exposition du phénomène étudié en %	Intensité
$Z_i = 1$	$Z_E = \pi \times (1,5 \times (115 + 2 \times 55))^2 = 357\,847$	$d = Z_i / Z_E = 2,8 \times 10^{-4} \% (d < 1 \%)$	Exposition modérée

❖ Gravité

En fonction de cette intensité et des définitions issues du paragraphe VIII.1.3., il est possible de définir les différentes classes de gravité pour le phénomène de projection de glace, dans la zone d'effet de ce phénomène.

Si le phénomène de chute d'élément engendre une **zone d'exposition modérée** :

- Plus de 1000 personnes exposées → « Désastreux »
- Entre 100 et 1000 personnes exposées → « Catastrophique »
- Entre 10 et 100 personnes exposées → « Important »
- Moins de 10 personnes exposées → « Sérieux »
- Présence humaine exposée inférieure à « une personne » → « Modéré »

Il a été observé dans la littérature disponible [17] qu'en cas de projection, les morceaux de glace se cassent en petits fragments dès qu'ils se détachent de la pale. La possibilité de l'impact de glace sur des personnes abritées par un bâtiment ou un véhicule est donc négligeable et ces personnes ne doivent pas être comptabilisées pour le calcul de la gravité.

Le tableau suivant indique, pour chaque aérogénérateur, le nombre de personnes exposées dans la zone d'effet du phénomène de projection de glace et la gravité associée (pour les détails des calculs, se référer à l'Annexe 2) :

Projection de morceaux de glace (dans un rayon de $R_{PG} = 1,5 \times (H + 2R)$ autour de l'éolienne = 337,5 m)		
Eolienne	Nombre de personnes permanentes (ou équivalent personnes permanentes)	Gravité
E1	< 1 personne	Modéré
E2	< 1 personne	Modéré
E3	< 1 personne	Modéré

❖ Probabilité

Au regard de la difficulté d'établir un retour d'expérience précis sur cet événement et considérant des éléments suivants :

- les mesures de prévention de projection de glace imposées par l'arrêt du 26 août 2011 ;
- le recensement d'aucun accident lié à une projection de glace ;

Une probabilité forfaitaire « B – événement probable » est proposé pour cet événement.

❖ Acceptabilité

Cadrage INERIS :

Le risque de projection pour chaque aérogénérateur est évalué comme acceptable dans le cas d'un niveau de gravité « Sérieux ». Cela correspond pour cet événement à un nombre équivalent de personnes permanentes inférieures à 10 dans la zone d'effet.

Le tableau suivant rappelle, pour chaque aérogénérateur du **Parc éolien des Avals**, la gravité associée et le niveau de risque (acceptable/inacceptable) :

Projection de morceaux de glace (dans un rayon de $R_{PG} = 1,5 \times (H+2R)$ autour de l'éolienne = 337.5 m)			
Eolienne	Gravité	Présence de système d'arrêt en cas de détection ou déduction de glace et de procédure de redémarrage	Niveau de risque
E1	Modéré	oui	Acceptable
E2	Modéré	oui	Acceptable
E3	Modéré	oui	Acceptable

Ainsi, pour le Parc éolien des Avaloirs, le phénomène de projection de glace constitue un risque acceptable pour les personnes.

IX.2.3. EFFONDREMENT DE L'ÉOLIENNE

❖ Zone d'effet

La zone d'effet de l'effondrement d'une éolienne correspond à une surface circulaire de rayon égal à la hauteur totale de l'éolienne en bout de pale, soit **170m dans le cas des éoliennes du Parc éolien des Avaloirs.**

Cette méthodologie se rapproche de celles utilisées dans la bibliographie (références [5] et [6]). Les risques d'atteinte d'une personne ou d'un bien en dehors de cette zone d'effet sont négligeables et ils n'ont jamais été relevés dans l'accidentologie ou la littérature spécialisée.

❖ Intensité

Le tableau ci-dessous permet d'évaluer l'intensité du phénomène d'effondrement dans le cas du **Parc éolien des Avaloirs.** Le phénomène d'effondrement de l'éolienne peut être d'intensité variable compte tenu des nombreuses variables possibles : localisation du point de rupture (premier tiers, milieu, nacelle) et rotation ou non des pales lors de l'effondrement. Dans notre cas, le choix a été fait de calculer un degré d'exposition correspond au ratio entre la surface du rotor et la surface du mat, d'une part, et la superficie de la zone d'effet du phénomène, d'autre part. Cela peut être traduit de la sorte :

$$d = Z_i / Z_E$$

$$Z_i = H * L + 3 * R * LB / 2$$

$$Z_E = \pi * (Hm + R)^2$$

Avec d : degré d'exposition, Z_i : zone d'impact, Z_E : zone d'effet, H : la hauteur du mât (nacelle incluse), L : la largeur moyenne du mât, R : la longueur de pale, LB : la largeur de la base de la pale et Hm : la hauteur de moyeu.

Effondrement de l'éolienne (dans un rayon inférieur ou égal à la hauteur totale de l'éolienne en bout de pale : 170 m)			
Zone d'impact en m ²	Zone d'effet du phénomène étudié en m ²	Degré d'exposition du phénomène étudié en %	Intensité
$Z_i = 117 * 3.75 + 3 * 55 * 4 / 2 = 769 \text{ m}^2$	$Z_E = \pi * (170)^2 = 90\,792 \text{ m}^2$	$d = Z_i / Z_E$ 0.84 % ($d < 1\%$)	Exposition modérée

L'intensité du phénomène d'effondrement est nulle au-delà de la zone d'effondrement.

¹² Une année d'expérience correspond à une éolienne observée pendant une année. Ainsi, si on a observé une éolienne pendant 5 ans et une autre pendant 7 ans, on aura au total 12 années d'expérience.

❖ Gravité

En fonction de cette intensité et des définitions issues de l'arrêté du 29 septembre 2005 (voir paragraphe VIII.1.3.), il est possible de définir les différentes classes de gravité pour le phénomène d'effondrement, dans le rayon inférieur ou égal à la hauteur totale de l'éolienne.

Si le phénomène de chute d'élément engendre une **zone d'exposition modérée** :

- Plus de 1000 personnes exposées → « Désastreux »
- Entre 100 et 1000 personnes exposées → « Catastrophique »
- Entre 10 et 100 personnes exposées → « Important »
- Moins de 10 personnes exposées → « Sérieux »
- Présence humaine exposée inférieure à « une personne » → « Modéré »

Le tableau suivant indique, pour chaque aérogénérateur, le nombre de personnes exposées dans la zone d'effet du phénomène d'effondrement et la gravité associée (pour les détails des calculs, se référer à l'Annexe 2) :

Effondrement de l'éolienne (dans un rayon inférieur ou égal à la hauteur totale de l'éolienne en bout de pale : 170m)		
Eolienne	Nombre de personnes permanentes (ou équivalent personnes permanentes)	Gravité
E1	< 1 personne	Modéré
E2	< 1 personne	Modéré
E3	< 1 personne	Modéré

❖ Probabilité

Pour l'effondrement d'une éolienne, les valeurs retenues dans la littérature sont détaillées dans le tableau suivant :

Source	Fréquence	Justification
Guide for risk based zoning of wind turbines [5]	$4,5 \times 10^{-4}$	Retour d'expérience
Specification of minimum distances [6]	$1,8 \times 10^{-4}$ (effondrement de la nacelle et de la tour)	Retour d'expérience

Ces valeurs correspondent à une classe de probabilité « C » selon l'arrêté du 29 septembre 2005. Le retour d'expérience français montre également une classe de probabilité « C ». En effet, il a été recensé seulement 7 événements pour 15 667 années d'expérience¹², soit une probabilité de $4,47 \times 10^{-4}$ par éolienne et par an. Ces événements correspondent également à la définition qualitative de l'arrêté du 29 septembre 2005 d'une probabilité « C », à savoir : « Événement similaire déjà rencontré dans le secteur d'activité ou dans ce type d'organisation au niveau mondial, sans que les éventuelles corrections intervenues depuis apportent une garantie de réduction significative de sa probabilité ».

Néanmoins, les dispositions constructives des éoliennes ayant fortement évolué, le niveau de fiabilité est aujourd'hui bien meilleur. Des mesures de maîtrise des risques supplémentaires ont été mises en place sur les machines récentes et permettent de réduire significativement la probabilité d'effondrement. Ces mesures de sécurité sont notamment :

- respect intégral des dispositions de la norme IEC 61 400-1
- contrôles réguliers des fondations et des différentes pièces d'assemblages
- système de détection des survitesses et un système redondant de freinage
- système de détection des vents forts et un système redondant de freinage et de mise en sécurité des installations – un système adapté est installé en cas de risque cyclonique

On note d'ailleurs, dans le retour d'expérience français, qu'aucun effondrement n'a eu lieu sur les éoliennes mises en service après 2005. De manière générale, le respect des prescriptions de l'arrêté du 26 août 2011 relatif aux installations éoliennes soumises à autorisation permet de s'assurer que les éoliennes font l'objet de mesures réduisant significativement la probabilité d'effondrement.

Il est considéré que la classe de probabilité de l'accident est « D », à savoir : « S'est produit mais a fait l'objet de mesures correctives réduisant significativement la probabilité ».

❖ **Acceptabilité**

Cadrage INERIS :

Dans le cas d'implantation d'éoliennes équipées des technologies récentes, compte tenu de la classe de probabilité d'un effondrement, on pourra conclure à l'acceptabilité de ce phénomène si moins de 10 personnes sont exposées et, dans le cas où plus de dix personnes sont exposées dans la zone d'effet d'un aérogénérateur, l'exploitant pourra démontrer que des mesures de sécurité supplémentaires sont mises en place.

Il est également rappelé que la bonne pratique est de préserver une distance d'isolement égale à la hauteur totale de l'éolienne entre l'aérogénérateur et les autoroutes.

Le tableau suivant rappelle, pour chaque aérogénérateur du **Parc éolien des Avaloirs**, la gravité associée et le niveau de risque (acceptable/inacceptable) :

Effondrement de l'éolienne (dans un rayon inférieur ou égal à la hauteur totale de l'éolienne en bout de pale : 170 m)		
Eolienne	Gravité	Niveau de risque
E1	Modéré	Acceptable
E2	Modéré	Acceptable
E3	Modéré	Acceptable

Ainsi, pour le Parc éolien des Avaloirs, le phénomène d'effondrement des éoliennes constitue un risque acceptable pour les personnes.

IX.2.4. CHUTE DE GLACE

❖ **Considérations générales**

Les périodes de gel et l'humidité de l'air peuvent entraîner, dans des conditions de température et d'humidité de l'air bien particulières, une formation de givre ou de glace sur l'éolienne, ce qui induit des risques potentiels de chute de glace. Selon l'étude WECO [15], une grande partie du territoire français (hors zones de montagne) est concerné par moins d'un jour de formation de glace par an. Certains secteurs du territoire comme les zones côtières affichent des moyennes variant entre 2 et 7 jours de formation de glace par an. Lors des périodes de dégel qui suivent les périodes de grand froid, des chutes de glace peuvent se produire depuis la structure de l'éolienne (nacelle, pales). Normalement, le givre qui se forme en fine pellicule sur les pales de l'éolienne fond avec le soleil. En cas de vents forts, des morceaux de glace peuvent se détacher. Ils se désagrègent généralement avant d'arriver au sol. Ce type de chute de glace est similaire à ce qu'on observe sur d'autres bâtiments et infrastructures.

❖ **Zone d'effet**

Le risque de chute de glace est cantonné à la zone de survol des pales, soit un disque de rayon égal à un demi-diamètre de rotor autour du mât de l'éolienne. Pour le **Parc éolien des Avaloirs**, la zone d'effet a donc un rayon de 55 mètres.

Cependant, il convient de noter que, lorsque l'éolienne est à l'arrêt, les pales n'occupent qu'une faible partie de cette zone.

❖ **Intensité**

Le tableau ci-dessous permet d'évaluer l'intensité du phénomène de chute de glace dans le cas du **Parc éolien des Avaloirs**. Pour le phénomène de chute de glace, le degré d'exposition correspond au ratio entre la surface d'un morceau de glace et la superficie de la zone d'effet du phénomène (zone de survol). Cela peut être traduit de la sorte :

$$d = Z_I / Z_E$$

$$Z_I = SG$$

$$Z_E = \pi \times R^2$$

Avec d : degré d'exposition, Z_I : zone d'impact, Z_E : zone d'effet, SG : la surface d'un morceau de glace majorant, R : la longueur de pale.

Chute de glace (dans un rayon inférieur ou égal à D/2 (zone de survol) = 55m)			
Zone d'impact en m ²	Zone d'effet du phénomène étudié en m ²	Degré d'exposition du phénomène étudié en %	Intensité
$Z_I = 1$	$Z_E = \pi \times 55^2$ = 9 503	$d = Z_I / Z_E$ 0,01% ($d < 1\%$)	Exposition modérée

L'intensité est nulle hors de la zone de survol.

❖ **Gravité**

En fonction de cette intensité et des définitions issues de l'arrêté du 29 septembre 2005 (voir paragraphe VIII.1.3.), il est possible de définir les différentes classes de gravité pour le phénomène de chute de glace, dans la zone de survol de l'éolienne.

Si le phénomène de chute d'élément engendre une **zone d'exposition modérée** :

- Plus de 1000 personnes exposées → « Désastreux »
- Entre 100 et 1000 personnes exposées → « Catastrophique »
- Entre 10 et 100 personnes exposées → « Important »
- Moins de 10 personnes exposées → « Sérieux »
- Présence humaine exposée inférieure à « une personne » → « Modéré »

Le tableau suivant indique, pour chaque aérogénérateur, le nombre de personnes exposées dans la zone d'effet du phénomène de chute de glace et la gravité associée (pour les détails des calculs, se référer à l'Annexe 2) :

Chute de glace (dans un rayon inférieur ou égal à D/2 (zone de survol) = 55m)		
Eolienne	Nombre de personnes permanentes (ou équivalent personnes permanentes)	Gravité
E1	< 1 personne	Modéré
E2	< 1 personne	Modéré
E3	< 1 personne	Modéré

❖ **Probabilité**

De façon conservatrice, il est considéré que la probabilité est de classe « A », c'est-à-dire une probabilité supérieure à 10⁻².

❖ **Acceptabilité**

Cadrage INERIS :

Avec une classe de probabilité de A, le risque de chute de glace pour chaque aérogénérateur est évalué comme acceptable dans le cas d'une gravité « Modérée » qui correspond pour cet événement à un nombre de personnes permanentes (ou équivalent) inférieur à 1.

Dans le cas contraire, l'exploitant devra démontrer que des mesures de sécurité supplémentaires sont mises en place afin d'améliorer l'acceptabilité de ce risque.

Le tableau suivant rappelle, pour chaque aérogénérateur du **Parc éolien des Avals**, la gravité associée et le niveau de risque (acceptable/inacceptable) :

Chute de glace (dans un rayon inférieur ou égal à D/2 (zone de survol) = 55m)		
Eolienne	Gravité	Niveau de risque
E1	Modéré	Acceptable
E2	Modéré	Acceptable
E3	Modéré	Acceptable

Ainsi, pour le **Parc éolien des Avals**, le phénomène de chute de glace des éoliennes constitue un risque acceptable pour les personnes.

Il convient également de rappeler que, conformément à l'article 14 de l'arrêté du 26 août 2011 relatif aux installations éoliennes soumises à autorisation, un panneau informant le public des risques (et notamment des risques de chute de glace) sera installé sur le chemin d'accès de chaque aérogénérateur, c'est-à-dire en amont de la zone d'effet de ce phénomène. Cette mesure permettra de réduire les risques pour les personnes potentiellement présentes sur le site lors des épisodes de grand froid.

IX.2.5. CHUTE D'ÉLÉMENTS DE L'ÉOLIENNE

❖ **Zone d'effet**

La chute d'éléments comprend la chute de tous les équipements situés en hauteur : trappes, boulons, morceaux de pales ou pales entières. Le cas majorant est ici le cas de la chute de pale. Il est retenu dans l'étude détaillée des risques pour représenter toutes les chutes d'éléments.

Le risque de chute d'élément est cantonné à la zone de survol des pales, c'est-à-dire une zone d'effet correspondant à un disque de rayon égal à un demi-diamètre de rotor. Pour le **Parc éolien des Avals**, la zone d'effet a donc un rayon de 55 mètres.

❖ **Intensité**

Le tableau ci-dessous permet d'évaluer l'intensité du phénomène de chute d'éléments de l'éolienne dans le cas du **Parc éolien des Avals**. Pour le phénomène de chute d'éléments, le degré d'exposition correspond au ratio entre la surface d'un élément (cas majorant d'une pale entière se détachant de l'éolienne) et la superficie de la zone d'effet du phénomène (zone de survol). Cela peut être traduit de la sorte :

$$d = Z_i / Z_E$$

$$Z_i = R * LB / 2$$

$$Z_E = \pi * R^2$$

Avec *d* : degré d'exposition, *Z_i* : zone d'impact, *Z_E* : zone d'effet, *SG* : la surface d'un morceau de glace majorant, *R* : la longueur de pale, *LB* la largeur de la base de la pale.

Chute d'éléments de l'éolienne (dans un rayon inférieur ou égal à D/2 (zone de survol) = 55m)			
Zone d'impact en m ²	Zone d'effet du phénomène étudié en m ²	Degré d'exposition du phénomène étudié en %	Intensité
Z _i = 55*4/2 = 110	Z _E = π x 55 ² = 9503	d = Z _i /Z _E 1.16% (1% < d < 5%)	Exposition forte

L'intensité en dehors de la zone de survol est nulle.

❖ **Gravité**

En fonction de cette intensité et des définitions issues de l'arrêté du 29 septembre 2005 (voir paragraphe VIII.1.3.), il est possible de définir les différentes classes de gravité pour le phénomène de chute de glace, dans la zone de survol de l'éolienne.

Si le phénomène de chute d'élément engendre une **zone d'exposition forte** :

- Plus de 100 personnes exposées → « Désastreux »
- Entre 10 et 100 personnes exposées → « Catastrophique »
- Entre 1 et 10 personnes exposées → « Important »
- Au plus 1 personne exposée → « Sérieux »
- Pas de zone de létalité en dehors de l'établissement → « Modéré »

Le tableau suivant indique, pour chaque aérogénérateur, le nombre de personnes exposées dans la zone d'effet du phénomène de chute de glace et la gravité associée (pour les détails des calculs, se référer à l'Annexe 2) :

Chute d'éléments de l'éolienne (dans un rayon inférieur ou égal à D/2 (zone de survol) = 55m)		
Eolienne	Nombre de personnes permanentes (ou équivalent personnes permanentes)	Gravité
E1	Au plus 1 personne exposée	Sérieux
E2	Au plus 1 personne exposée	Sérieux
E3	Au plus 1 personne exposée	Sérieux

❖ **Probabilité**

Peu d'éléments sont disponibles dans la littérature pour évaluer la fréquence des événements de chute de pales ou d'éléments d'éoliennes.

Le retour d'expérience connu en France montre que ces événements ont une classe de probabilité « C » (2 chutes et 5 incendies pour 15 667 années d'expérience, soit 4.47 x 10⁻⁴ événement par éolienne et par an).

Ces événements correspondent également à la définition qualitative de l'arrêté du 29 Septembre 2005 d'une probabilité « C » : « Événement similaire déjà rencontré dans le secteur d'activité ou dans ce type d'organisation au niveau mondial, sans que les éventuelles corrections intervenues depuis apportent une garantie de réduction significative de sa probabilité ».

Une probabilité de classe « C » est donc retenue par défaut pour ce type d'événement.

❖ **Acceptabilité**

Cadrage INERIS :
Avec une classe de probabilité « C », le risque de chute d'éléments pour chaque aérogénérateur est évalué comme acceptable dans le cas d'un nombre de personnes permanentes (ou équivalent) inférieur à 10 dans la zone d'effet.

Dans le cas contraire, l'exploitant devra démontrer que des mesures de sécurité supplémentaires sont mises en place afin d'améliorer l'acceptabilité de ce risque.

Le tableau suivant rappelle, pour chaque aérogénérateur du **Parc éolien des Avals**, la gravité associée et le niveau de risque (acceptable/inacceptable) :

Chute d'éléments de l'éolienne (dans un rayon inférieur ou égal à D/2 (zone de survol) = 55m)		
Eolienne	Gravité	Niveau de risque
E1	Sérieux	Acceptable
E2	Sérieux	Acceptable
E3	Sérieux	Acceptable

Ainsi, pour le **Parc éolien des Avals**, le phénomène de chute d'éléments des éoliennes constitue un risque acceptable pour les personnes.

IX.3. SYNTHÈSE DE L'ÉTUDE DÉTAILLÉE DES RISQUES

IX.3.1. TABLEAUX DE SYNTHÈSE DES SCÉNARIOS ETUDIÉS

Les tableaux suivants récapitulent, pour chaque événement redouté central retenu, les paramètres de risques : la cinétique, l'intensité, la gravité et la probabilité.

Tableau 20 : Synthèse des paramètres de risques pour chaque scénario retenu

Scénario	Zone d'effet	Cinétique	Intensité	Probabilité	Gravité
Projection de pale/morceaux de pale	500 m autour de l'éolienne	Rapide	Exposition modérée	D	Sérieux
Projection de glace	1,5 x (H + 2R) autour de l'éolienne (337.5 m)	Rapide	Exposition modérée	B	Modéré
Effondrement de l'éolienne	Disque dont le rayon correspond à une hauteur totale de la machine en bout de pale (170 m)	Rapide	Exposition modérée	D	Modéré
Chute de glace	Zone de survol (55 m)	Rapide	Exposition modérée	A	Modéré
Chute d'élément de l'éolienne	Zone de survol (55 m)	Rapide	Exposition forte	C	Sérieux

IX.3.2. SYNTHÈSE DE L'ACCEPTABILITÉ DES RISQUES

Enfin, la dernière étape de l'étude détaillée des risques consiste à rappeler l'acceptabilité des accidents potentiels pour chacun des phénomènes dangereux étudiés.

Pour conclure à l'acceptabilité, la matrice de criticité ci-dessous, adaptée de la circulaire du 29 septembre 2005 reprise dans la circulaire du 10 mai 2010 mentionnée ci-dessus sera utilisée.

Tableau 21 : Synthèse de l'acceptabilité des risques

Gravité	Classe de Probabilité				
	E	D	C	B	A
Désastreux					
Catastrophique					
Important					
Sérieux		Projection pale	Chute élément		
Modéré		Effondrement		Projection glace	Chute glace

Niveau de risque	Couleur	Acceptabilité
Risque très faible		acceptable
Risque faible		acceptable
Risque important		non acceptable

Il apparaît au regard de la matrice ainsi complétée que :

- Tous les risques sont acceptables,
- Certains scénarios présentent un niveau de risque faible. Pour ces accidents, il convient de souligner que les fonctions de sécurité détaillées dans la partie VII.6 sont mises en place.

IX.3.3. CARTOGRAPHIE DES RISQUES

A l'issue de la démarche d'analyse des risques, une carte de synthèse des risques par éolienne est présentée. Elle fait apparaître, pour les scénarios détaillés dans le tableau de synthèse :

- les enjeux étudiés dans l'étude détaillée des risques,
- les zones d'effet de chaque phénomène dangereux,
- l'intensité et la probabilité des différents phénomènes dangereux dans chaque zone d'effet,
- le nombre de personnes permanentes (ou équivalent personnes permanentes) exposées par zone d'effet et la gravité qui en découle,
- le niveau d'acceptabilité du risque.

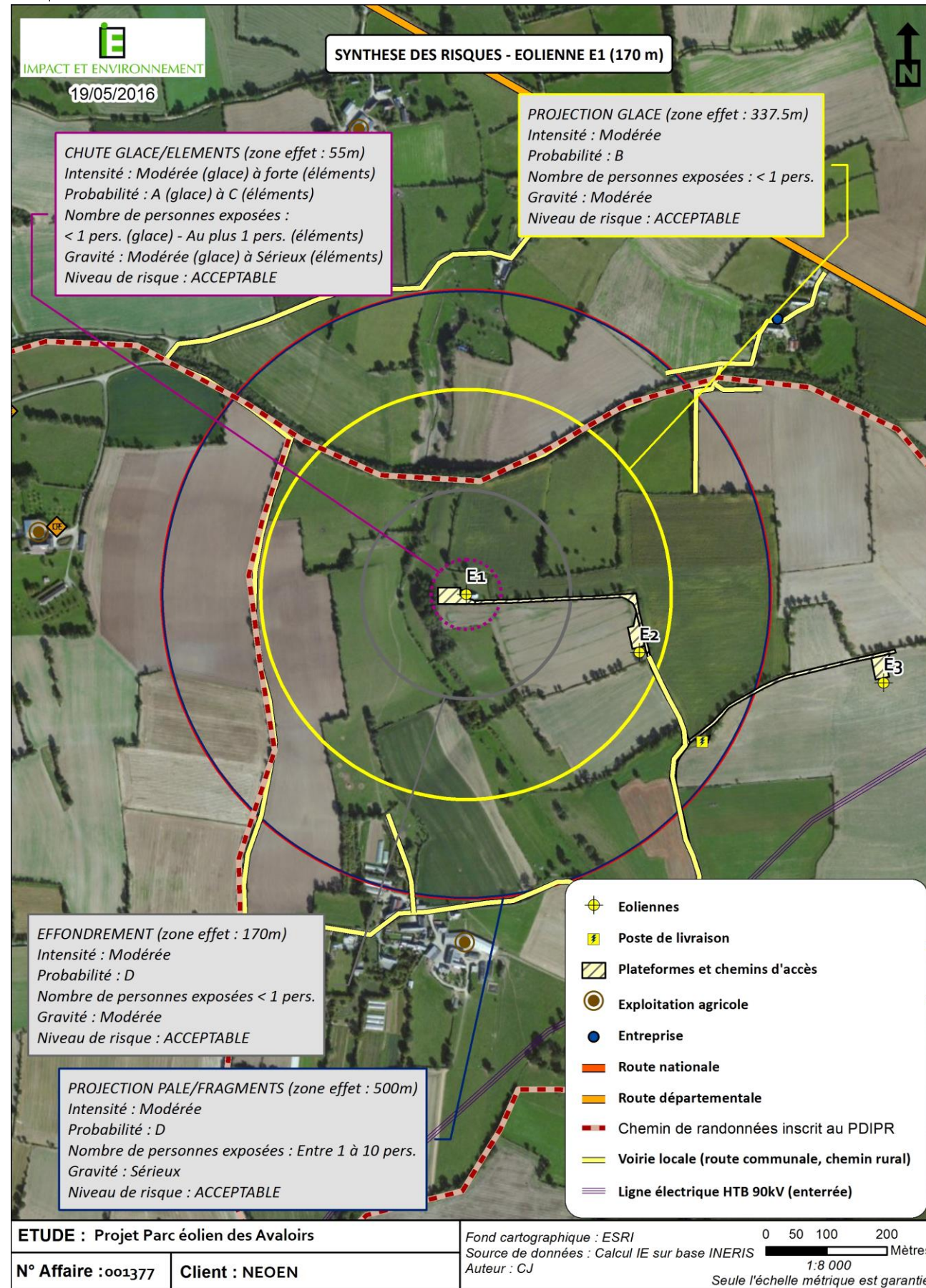

Figure 29 : Synthèse des risques - Eolienne E1

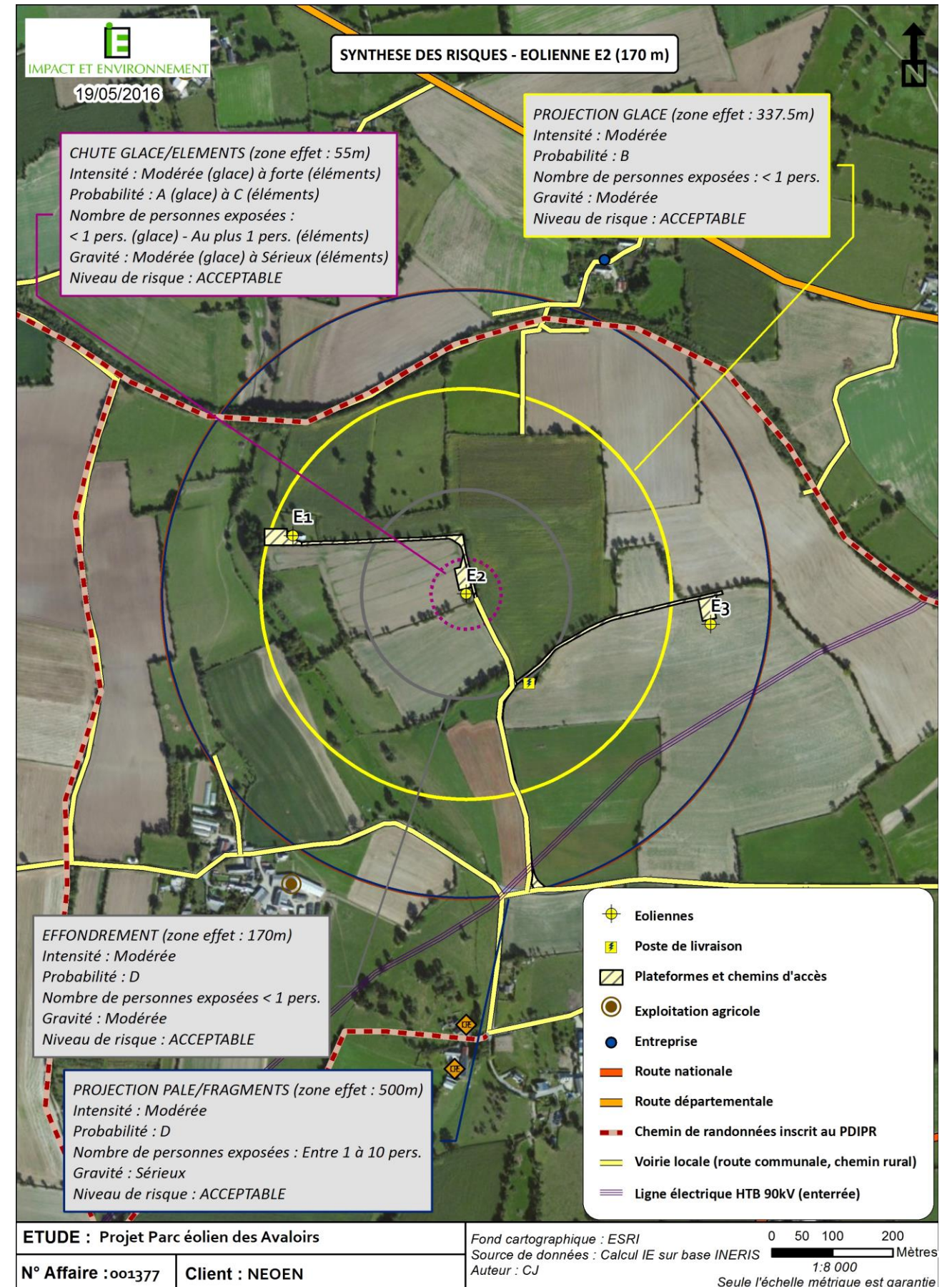

Figure 30 : Synthèse des risques - Eolienne E2

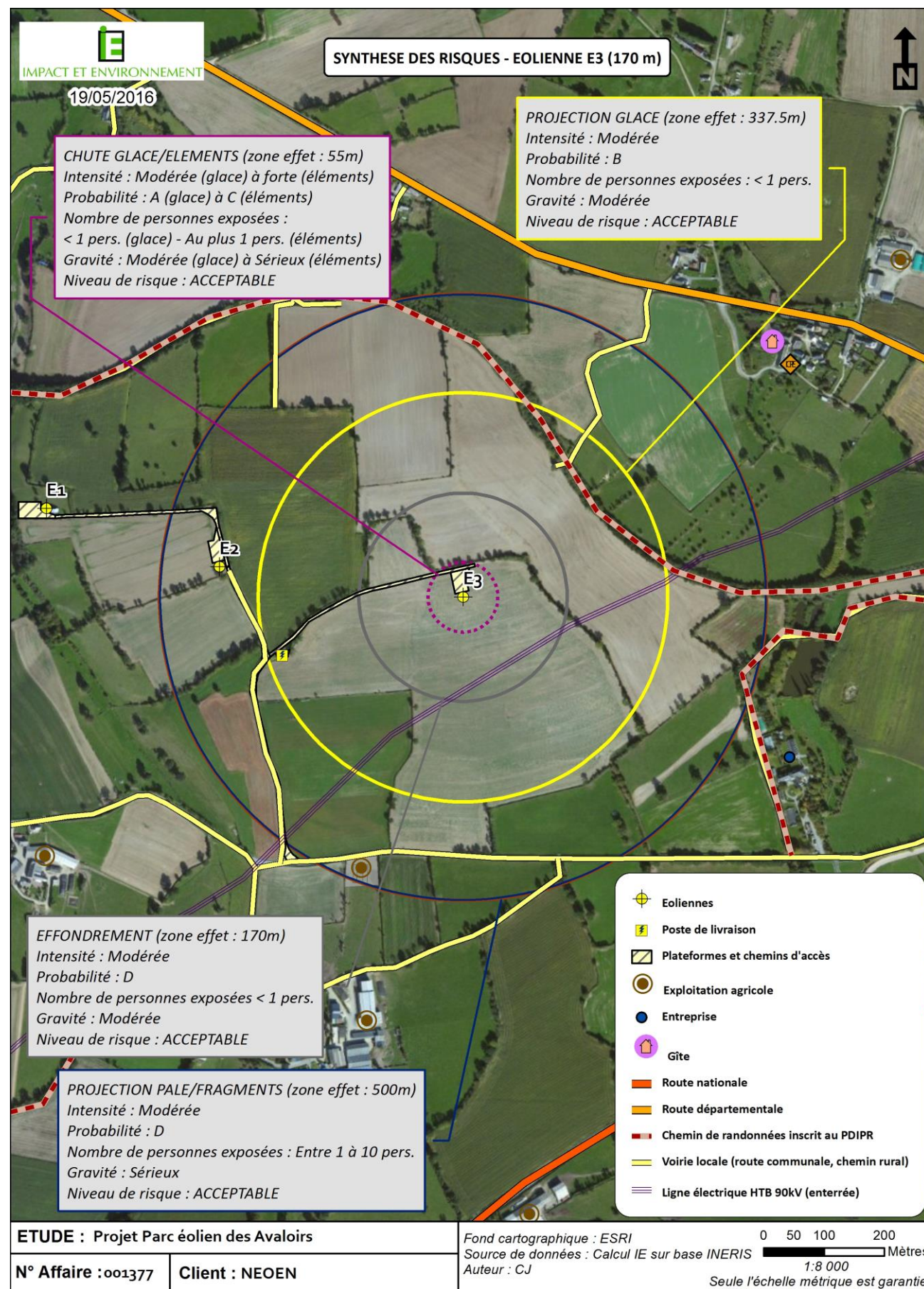

Figure 31 : Synthèse des risques - Eolienne E3

X. CONCLUSION

L'analyse du retour d'expérience recensant les accidents et les incidents survenus sur les installations éoliennes et l'analyse préliminaire des risques ont permis d'identifier cinq principaux scénarios d'accidents majeurs pour le projet de **Parc éolien des Avaloirs** prévoyant l'implantation de 3 éoliennes d'une hauteur de 170m bout de pale et d'une puissance unitaire maximum de 3MW sur la commune de PRE-EN-PAIL (commune déléguée de la commune nouvelle PRE-EN-PAIL – SAINT – SAMSON) en Mayenne (53). Ces derniers sont détaillés ci-dessous au travers de leurs principales caractéristiques (Intensité, probabilité et gravité) :

- **Projections de pales ou morceaux de pale (500 m)** : Compte tenu de l'accidentologie analysée et des mesures correctives déployées depuis de nombreuses années pour réduire ce risque (système de détection de l'échauffement/bridage, système de détection de la survitesse/bridage voire arrêt, système parafoudre, système de détection incendie/alarme et extincteur, procédure contrôle fondations et maintenance), la probabilité de ce type d'accident est estimée à « Rare » (D). Son intensité est « Modérée ». Les éoliennes E1, E2 et E3 disposent d'un niveau de gravité estimé comme « Sérieux » compte tenu de la présence de la future voie verte de randonnées ainsi que d'exploitations agricoles (respectivement maraichage pour E1 et élevage de lapins pour E3) en limite de leurs aires d'étude de dangers associées.
- **Projections de glace (337.5 m)** : Ce type d'accident présente une probabilité jugée comme « Probable » (B). On notera toutefois qu'un panneautage est mis en place au niveau de chaque éolienne afin de prévenir du risque de chute ou projection de glace. De plus les éoliennes disposent d'un système de détection du givre et de mise à l'arrêt avec procédure de redémarrage adaptée. Son intensité est « Modérée ». Pour ce parc éolien, le niveau de gravité est estimé comme « Modéré » pour les 3 éoliennes du fait des enjeux identifiés (terrains agricoles, plateformes de maintenance, chemins ruraux...).
- **Effondrement de l'aérogénérateur (170 m)** : Compte tenu de l'accidentologie analysée et des mesures correctives déployées depuis de nombreuses années pour réduire ce risque (système de détection de l'échauffement/bridage, système de détection de la survitesse/bridage voire arrêt, système parafoudre, système de détection incendie/alarme et extincteur, procédure contrôle fondations et maintenance), la probabilité de ce type d'accident est estimée à « Rare » (D). Son intensité est « Modérée ». Pour ce parc éolien, le niveau de gravité est estimé comme « Modéré » pour les 3 éoliennes du fait des enjeux identifiés (terrains agricoles, plateformes de maintenance, chemins ruraux...).
- **Chute de glace (55 m)** : Ce type d'accident présente une probabilité jugée comme « Courante » (A). On notera toutefois qu'un panneautage est mis en place au niveau de chaque éolienne afin de prévenir du risque de chute ou projection de glace. De plus les éoliennes disposent d'un système de détection du givre et de mise à l'arrêt avec procédure de redémarrage adaptée. Son intensité est « Modérée ». Pour ce parc éolien, le niveau de gravité est estimé comme « Modéré » pour les 3 éoliennes du fait des enjeux identifiés (terrains agricoles, plateformes de maintenance, chemins ruraux...).
- **Chute d'éléments (55 m)** : Ce type d'accident présente une probabilité jugée comme « Improbable » (C). On notera que les éoliennes sont soumises à des procédures de maintenance et de contrôle régulières réduisant le risque. Son intensité est « Forte ». Pour ce parc éolien, le niveau de gravité est estimé comme « Sérieux » pour les 3 éoliennes du fait des enjeux identifiés (terrains agricoles, plateformes de maintenance, chemins ruraux...).

Pour conclure à l'acceptabilité des risques, la matrice de criticité, adaptée de la circulaire du 29 septembre 2005 reprise dans la circulaire du 10 mai 2010, a été utilisée. Les différents risques ont tous été jugés acceptables. Il convient de noter que, bien que les risques liés à l'incendie de l'éolienne / poste de livraison ou à l'infiltration d'huile dans le sol n'aient pas été détaillés du fait de leur faible importance, des mesures de sécurité sont toutefois prévues en cas d'accident.

Dans ce cadre, il est donc possible de dire que les mesures de maîtrise des risques mises en place sur l'installation, ainsi que les distances séparant les éoliennes des lieux d'habitation les plus proches, sont suffisantes pour garantir un risque acceptable pour chacun des phénomènes dangereux identifiés.

ANNEXE 1 – METHODE DE COMPTAGE DES PERSONNES POUR LA DETERMINATION DE LA GRAVITE POTENTIELLE D'UN ACCIDENT A PROXIMITE D'UNE EOLIENNE

La détermination du nombre de personnes permanentes (ou équivalent personnes permanentes) présentes dans chacune des zones d'effet se base sur la fiche n°1 de la circulaire du 10 mai 2010 relative aux règles méthodologiques applicables aux études de dangers. Cette fiche permet de compter aussi simplement que possible, selon des règles forfaitaires, le nombre de personnes exposées dans chacune des zones d'effet des phénomènes dangereux identifiés.

Dans le cadre de l'étude de dangers des parcs éoliens, cette méthode permet tout d'abord, au stade de la description de l'environnement de l'installation (partie III.4), de comptabiliser les enjeux humains présents dans les ensembles homogènes (terrains non bâtis, voies de circulation, zones habitées, ERP, zones industrielles, commerces...) situés dans l'aire d'étude de l'éolienne considérée.

D'autre part, cette méthode permet ensuite de déterminer la gravité associée à chaque phénomène dangereux retenu dans l'étude détaillée des risques (partie VIII).

Terrains non bâtis

Terrains non aménagés et très peu fréquentés (champs, prairies, forêts, friches, marais...) : compter 1 personne par tranche de 100 ha.

Terrains aménagés mais peu fréquentés (voies de circulation non structurantes, chemins agricoles, plateformes de stockage, vignes, jardins et zones horticoles, gares de triage...) : compter 1 personne par tranche de 10 hectares.

Terrains aménagés et potentiellement fréquentés ou très fréquentés (parkings, parcs et jardins publics, zones de baignades surveillées, terrains de sport (sans gradin néanmoins...)) : compter la capacité du terrain et a minima 10 personnes à l'hectare.

Voies de circulation

Les voies de circulation n'ont à être prises en considération que si elles sont empruntées par un nombre significatif de personnes. En effet, les voies de circulation non structurantes (< 2000 véhicule/jour) sont déjà comptées dans la catégorie des terrains aménagés mais peu fréquentés.

Voies de circulation automobiles

Dans le cas général, on comptera 0,4 personne permanente par kilomètre exposé par tranche de 100 véhicules/jour.

Exemple : $20\ 000\ \text{véhicules/jour sur une zone de } 500\ \text{m} = 0,4 \times 0,5 \times 20\ 000/100 = 40\ \text{personnes}$.

Nombre de personnes exposées sur voies de communication structurantes en fonction du linéaire et du trafic											
		Linéaire de route compris dans la zone d'effet (en m)									
		100	200	300	400	500	600	700	800	900	1000
Trafic (en véhicules/jour)	2 000	0,8	1,6	2,4	3,2	4	4,8	5,6	6,4	7,2	8
	3 000	1,2	2,4	3,6	4,8	6	7,2	8,4	9,6	10,8	12
	4 000	1,6	3,2	4,8	6,4	8	9,6	11,2	12,8	14,4	16
	5 000	2	4	6	8	10	12	14	16	18	20
	7 500	3	6	9	12	15	18	21	24	27	30
	10 000	4	8	12	16	20	24	28	32	36	40
	20 000	8	16	24	32	40	48	56	64	72	80
	30 000	12	24	36	48	60	72	84	96	108	120
	40 000	16	32	48	64	80	96	112	128	144	160
	50 000	20	40	60	80	100	120	140	160	180	200
	60 000	24	48	72	96	120	144	168	192	216	240
70 000	28	56	84	112	140	168	196	224	252	280	
80 000	32	64	96	128	160	192	224	256	288	320	
90 000	36	72	108	144	180	216	252	288	324	360	
100 000	40	80	120	160	200	240	280	320	360	400	

Voies ferroviaires

Train de voyageurs : compter 1 train équivalent à 100 véhicules (soit 0,4 personne exposée en permanence par kilomètre et par train), en comptant le nombre réel de trains circulant quotidiennement sur la voie.

Voies navigables

Compter 0,1 personne permanente par kilomètre exposé et par péniche/jour.

Chemins et voies piétonnes

Les chemins et voies piétonnes ne sont pas à prendre en compte, sauf pour les chemins de randonnée, car les personnes les fréquentant sont généralement déjà comptées comme habitants ou salariés exposés.

Pour les chemins de promenade, de randonnée : compter 2 personnes pour 1 km par tranche de 100 promeneurs/jour en moyenne.

Logements

Pour les logements : compter la moyenne INSEE par logement (par défaut : 2,5 personnes), sauf si les données locales indiquent un autre chiffre.

Etablissements recevant du public (ERP)

Compter les ERP (bâtiments d'enseignement, de service public, de soins, de loisir, religieux, grands centres commerciaux etc.) en fonction de leur capacité d'accueil (au sens des catégories du Code de la Construction et de l'Habitation), le cas échéant sans compter leurs routes d'accès (cf. paragraphe sur les voies de circulation automobile).

Les commerces et ERP de catégorie 5 dont la capacité n'est pas définie peuvent être traités de la façon suivante :

- compter 10 personnes par magasin de détail de proximité (boulangerie et autre alimentation, presse et coiffeur) ;
- compter 15 personnes pour les tabacs, cafés, restaurants, supérettes et bureaux de poste.

Les chiffres précédents peuvent être remplacés par des chiffres issus du retour d'expérience local pour peu qu'ils restent représentatifs du maximum de personnes présentes et que la source du chiffre soit soigneusement justifiée.

Une distance d'éloignement de 500 m aux habitations est imposée par la loi. La présence d'habitations ou d'ERP ne se rencontreront peu en pratique.

Zones d'activité

Zones d'activités (industries et autres activités ne recevant pas habituellement de public) : prendre le nombre de salariés (ou le nombre maximal de personnes présentes simultanément dans le cas de travail en équipes), le cas échéant sans compter leurs routes d'accès.

ANNEXE 2 – DETAILS DU COMPTAGE DE PERSONNES PAR SCENARIO ET PAR EOLIENNE

Les tableaux ci-après détaillent les calculs permettant d'aboutir au nombre de personnes exposées pour chaque scénario de risque et chaque éolienne.

Plusieurs hypothèses ont été retenues pour ces calculs :

- Largeur route communale/chemin rural : 5 mètres
- Nombre de personnes sur exploitation agricole de maraichage : 5 personnes (2 exploitants + 3 salariés)
- Nombre de personnes sur exploitation agricole d'élevage : 3 personnes (2 exploitants + 1 salarié)

PROJECTION DE PALE

		E1		E2			E3		
<i>Rayon d'effet depuis centroïde (m) :</i>		503		503			503		
<i>Unités</i>		<i>Surface (ha)</i>	<i>Nombre de personnes exposées</i>	<i>Longueur (m)</i>	<i>Surface (ha)</i>	<i>Nombre de personnes exposées</i>	<i>Longueur (m)</i>	<i>Surface (ha)</i>	<i>Nombre de personnes exposées</i>
TERRAINS NON-BATIS	Terrains non-aménagés et très peu fréquentés	76,91	0,77		77,59	0,78		77,79	0,78
	Terrains aménagés mais peu fréquentés	0,00	0,00			0,00			0,00
	Terrains aménagés et fréquentés voire très fréquentés	0,00	0,00			0,00			0,00
VOIES DE CIRCULATION	Non-structurante (< 2000 véh./jour)								
	<i>Chemin rural</i>	0,85	0,09	1300,00	0,65	0,07	500,00	0,25	0,03
	<i>Chemin d'accès/Plateforme</i>	0,80	0,08		1,09	0,11		0,80	0,08
	<i>Route communale</i>	0,00	0,00		0,00	0,00	530,00	0,27	0,03
	<i>Route départementale</i>	0,00	0,00		0,00	0,00		0,00	0,00
	Structurante (> 2000 véh./jour)								
	<i>Autoroute</i>	0,00	0,00		0,00	0,00		0,00	0,00
	<i>Route structurante (2*2 voies)</i>	0,00	0,00		0,00	0,00		0,00	0,00
	<i>Route structurante (2*1 voie)</i>	0,00	0,00		0,00	0,00		0,00	0,00
	Voie ferrée (2 voies)	0,00	0,00		0,00	0,00		0,00	0,00
Voie ferrée (1 voie)	0,00	0,00		0,00	0,00		0,00	0,00	
Voie navigable	0,00	0,00		0,00	0,00		0,00	0,00	
Chemins de randonnées	0,41	0,49	690,00	0,35	0,41	835,00	0,42	0,50	
LOGEMENT	<i>Moyenne INSEE</i>	0,00	0,00		0,00	0,00		0,00	0,00
ERP	Commerces et ERP de catégorie 5 : magasin de détail de proximité (boulangerie, presse, coiffeur...)	0,00	0		0,00	0		0,00	0
	Commerces et ERP de catégorie 5 : tabacs, café, restaurants, supérettes, bureaux de poste	0,00	0		0,00	0		0,00	0
	Autres	0,00	0,00		0,00	0,00		0,00	0,00
ZONES D'ACTIVITE		0,77	5,00					0,22	3,00
TOTAL DU NOMBRE DE PERSONNES EXPOSEES		6,42			1,36			4,41	

PROJECTION DE GLACE

		E1			E2			E3		
		340			340			340		
Rayon d'effet depuis centroïde (m):										
Unités		Longueur (m)	Surface (ha)	Nombre de personnes exposées	Longueur (m)	Surface (ha)	Nombre de personnes exposées	Longueur (m)	Surface (ha)	Nombre de personnes exposées
TERRAINS NON-BATIS	Terrains non-aménagés et très peu fréquentés		35,80	0,36		35,35	0,35		35,90	0,36
	Terrains aménagés mais peu fréquentés		0,00	0,00			0,00			0,00
	Terrains aménagés et fréquentés voire très fréquentés		0,00	0,00			0,00			0,00
VOIES DE CIRCULATION	Non-structurante (< 2000 véh./jour)									
	<i>Chemin rural</i>	200	0,10	0,01	60,00	0,03	0,00	100,00	0,05	0,01
	<i>Chemin d'accès/Plateforme</i>		0,42	0,04		0,94	0,09		0,37	0,04
	<i>Route communale</i>		0,00	0,00		0,00	0,00		0,00	0,00
	<i>Route départementale</i>		0,00	0,00		0,00	0,00		0,00	0,00
	Structurante (> 2000 véh./jour)		0,00	0,00		0,00	0,00		0,00	0,00
	<i>Autoroute</i>		0,00	0,00		0,00	0,00		0,00	0,00
	<i>Route structurante (2*2 voies)</i>		0,00	0,00		0,00	0,00		0,00	0,00
	<i>Route structurante (2*1 voie)</i>		0,00	0,00		0,00	0,00		0,00	0,00
	Voie ferrée (2 voies)		0,00	0,00		0,00	0,00		0,00	0,00
	Voie ferrée (1 voie)		0,00	0,00		0,00	0,00		0,00	0,00
	Voie navigable		0,00	0,00		0,00	0,00		0,00	0,00
Chemins de randonnées	470	0,24	0,28		0,00	0,00	360,00	0,18	0,22	
LOGEMENT	Moyenne INSEE		0,00	0,00		0,00	0,00		0,00	0,00
ERP	Commerces et ERP de catégorie 5 : magasin de détail de proximité (boulangerie, presse, coiffeur...)		0,00	0		0,00	0		0,00	0
	Commerces et ERP de catégorie 5 : tabacs, café, restaurants, supérettes, bureaux de poste		0,00	0		0,00	0		0,00	0
	Autres		0,00	0,00		0,00	0,00		0,00	0,00
ZONES D'ACTIVITE			0,00	0,00		0,00	0,00			
TOTAL DU NOMBRE DE PERSONNES EXPOSEES			0,69		0,45		0,62			

EFFONDREMENT

		E1			E2			E3		
		173			173			173		
Rayon d'effet depuis centroide (m):										
Unités		Longueur (m)	Surface (ha)	Nombre de personnes exposées	Longueur (m)	Surface (ha)	Nombre de personnes exposées	Longueur (m)	Surface (ha)	Nombre de personnes exposées
TERRAINS NON-BATIS	Terrains non-aménagés et très peu fréquentés		9,13	0,09		8,97	0,09		9,16	0,09
	Terrains aménagés mais peu fréquentés		0,00	0,00		0,00	0,00		0,00	0,00
	Terrains aménagés et fréquentés voire très fréquentés		0,00	0,00		0,00	0,00		0,00	0,00
VOIES DE CIRCULATION	Non-structurante (< 2000 véh./jour)									
	Chemin rural		0,00	0,00		0,00	0,00		0,00	0,00
	Chemin d'accès/Plateforme		0,22	0,02		0,38	0,04		0,19	0,02
	Route communale		0,00	0,00		0,00	0,00		0,00	0,00
	Route départementale		0,00	0,00		0,00	0,00		0,00	0,00
	Structurante (> 2000 véh./jour)									
	Autoroute		0,00	0,00		0,00	0,00		0,00	0,00
	Route structurante (2*2 voies)		0,00	0,00		0,00	0,00		0,00	0,00
	Route structurante (2*1 voie)		0,00	0,00		0,00	0,00		0,00	0,00
	Voie ferrée (2 voies)		0,00	0,00		0,00	0,00		0,00	0,00
	Voie ferrée (1 voie)		0,00	0,00		0,00	0,00		0,00	0,00
Voie navigable		0,00	0,00		0,00	0,00		0,00	0,00	
Chemins de randonnées		0,00	0,00		0,00	0,00		0,00	0,00	
LOGEMENT	Moyenne INSEE		0,00	0,00		0,00	0,00		0,00	0,00
ERP	Commerces et ERP de catégorie 5 : magasin de détail de proximité (boulangerie, presse, coiffeur...)		0,00	0		0,00	0		0,00	0
	Commerces et ERP de catégorie 5 : tabacs, café, restaurants, supérettes, bureaux de poste		0,00	0		0,00	0		0,00	0
	Autres		0,00	0,00		0,00	0,00		0,00	0,00
ZONES D'ACTIVITE			0,00			0,00			0,00	
TOTAL DU NOMBRE DE PERSONNES EXPOSEES			0,11		0,13		0,11			

CHUTE DE GLACE

		E1			E2			E3		
Rayon d'effet depuis centroide (r)		58			58			58		
Unités		Longueur (m)	Surface (ha)	Nombre de personnes exposées	Longueur (m)	Surface (ha)	Nombre de personnes exposées	Longueur (m)	Surface (ha)	Nombre de personnes exposées
TERRAINS NON-BATIS	Terrains non-aménagés et très peu fréquentés		0,89	0,01		0,90	0,01		0,93	0,01
	Terrains aménagés mais peu fréquentés		0,00	0,00		0,00	0,00		0,00	0,00
	Terrains aménagés et fréquentés voire très fréquentés		0,00	0,00		0,00	0,00		0,00	0,00
VOIES DE CIRCULATION	Non-structurante (< 2000)									
	Chemin rural		0,00	0,00		0,00	0,00		0,00	0,00
	Chemin d'accès/Plateforme		0,15	0,02		0,14	0,01		0,11	0,01
	Route communale		0,00	0,00		0,00	0,00		0,00	0,00
	Route départementale		0,00	0,00		0,00	0,00		0,00	0,00
	Structurante (> 2000 véh./jour)									
	Autoroute		0,00	0,00		0,00	0,00		0,00	0,00
	Route structurante (2*2 voies)		0,00	0,00		0,00	0,00		0,00	0,00
	Route structurante (2*1 voie)		0,00	0,00		0,00	0,00		0,00	0,00
	Voie ferrée (2 voies)		0,00	0,00		0,00	0,00		0,00	0,00
Voie ferrée (1 voie)		0,00	0,00		0,00	0,00		0,00	0,00	
Voie navigable		0,00	0,00		0,00	0,00		0,00	0,00	
Chemins de randonnées		0,00	0,00		0,00	0,00		0,00	0,00	
LOGEMENT	Moyenne INSEE		0,00	0,00		0,00	0,00		0,00	0,00
ERP	Commerces et ERP de catégorie 5 : magasin de détail de proximité (boulangerie, presse, coiffeur...)		0,00	0		0,00	0		0,00	0
	Commerces et ERP de catégorie 5 : tabacs, café, restaurants, supérettes, bureaux de poste		0,00	0		0,00	0		0,00	0
	Autres		0,00	0,00		0,00	0,00		0,00	0,00
ZONES D'ACTIVITE			0,00	0,00		0,00	0,00		0,00	0,00
TOTAL DU NOMBRE DE PERSONNES EXPOSEES			0,02		0,02		0,02		0,02	

CHUTE D'ELEMENTS

		E1			E2			E3		
<i>Rayon d'effet depuis centroide (m):</i>		58			58			58		
<i>Unités</i>		<i>Longueur (m)</i>	<i>Surface (ha)</i>	<i>Nombre de personnes exposées</i>	<i>Longueur (m)</i>	<i>Surface (ha)</i>	<i>Nombre de personnes exposées</i>	<i>Longueur (m)</i>	<i>Surface (ha)</i>	<i>Nombre de personnes exposées</i>
TERRAINS NON-BATIS	Terrains non-aménagés et très peu fréquentés		0,89	0,01		0,90	0,01		0,93	0,01
	Terrains aménagés mais peu fréquentés		0,00	0,00			0,00			0,00
	Terrains aménagés et fréquentés voire très fréquentés		0,00	0,00			0,00			0,00
VOIES DE CIRCULATION	Non-structurante (< 2000 véh./jour)									
	<i>Chemin rural</i>		0,00	0,00		0,00	0,00		0,00	0,00
	<i>Chemin d'accès/Plateforme</i>		0,15	0,02		0,14	0,01		0,11	0,01
	<i>Route communale</i>		0,00	0,00		0,00	0,00		0,00	0,00
	<i>Route départementale</i>		0,00	0,00		0,00	0,00		0,00	0,00
	Structurante (> 2000 véh./jour)									
	<i>Autoroute</i>		0,00	0,00		0,00	0,00		0,00	0,00
	<i>Route structurante (2^e 2 voies)</i>		0,00	0,00		0,00	0,00		0,00	0,00
	<i>Route structurante (2^e 1 voie)</i>		0,00	0,00		0,00	0,00		0,00	0,00
	<i>Voie ferrée (2 voies)</i>		0,00	0,00		0,00	0,00		0,00	0,00
<i>Voie ferrée (1 voie)</i>		0,00	0,00		0,00	0,00		0,00	0,00	
<i>Voie navigable</i>		0,00	0,00		0,00	0,00		0,00	0,00	
<i>Chemins de randonnées</i>		0,00	0,00		0,00	0,00		0,00	0,00	
LOGEMENT	<i>Moyenne INSEE</i>		0,00	0,00		0,00	0,00		0,00	0,00
ERP	Commerces et ERP de catégorie 5 : magasin de détail de proximité (boulangerie, presse, coiffeur...)		0,00	0		0,00	0		0,00	0
	Commerces et ERP de catégorie 5 : tabacs, café, restaurants, supérettes, bureaux de poste		0,00	0		0,00	0		0,00	0
	Autres		0,00	0,00		0,00	0,00		0,00	0,00
ZONES D'ACTIVITE			0,00	0,00		0,00	0,00		0,00	0,00
TOTAL DU NOMBRE DE PERSONNES EXPOSEES			0,02		0,02		0,02		0,02	

ANNEXE 3 – TABLEAU DE L'ACCIDENTOLOGIE FRANÇAISE

Le tableau ci-dessous a été établi par le groupe de travail constitué pour la réalisation du guide technique de l'INERIS. Il recense l'ensemble des accidents et incidents connus en France concernant la filière éolienne entre 2000 et fin 2011. L'analyse de ces données est présentée dans l'étude de dangers.

Type d'accident	Date	Nom du parc	Département	Puissance (en MW)	Année de mise en service	Technologie récente	Description sommaire de l'accident et dégâts	Cause probable de l'accident	Source(s) de l'information	Commentaire par rapport à l'utilisation dans l'étude de dangers
Effondrement	Novembre 2000	Port la Nouvelle	Aude	0,5	1993	Non	Le mât d'une éolienne s'est plié lors d'une tempête suite à la perte d'une pale (coupure courant prolongée pendant 4 jours suite à la tempête)	Tempête avec foudre répétée	Rapport du CGM Site Vent de Colère	-
Rupture de pale	2001	Sallèles-Limousis	Aude	0,75	1998	Non	Bris de pales en bois (avec inserts)	?	Site Vent de Colère	Information peu précise
Effondrement	01/02/2002	Wormhout	Nord	0,4	1997	Non	Bris d'hélice et mât plié	Tempête	Rapport du CGM Site Vent du Bocage	-
Maintenance	01/07/2002	Port la Nouvelle – Sigean	Aude	0,66	2000	Oui	Grave électrisation avec brûlures d'un technicien	Lors de mesures pour caractériser la partie haute d'un transformateur 690V/20kV en tension. Le mètre utilisé par la victime, déroulé sur 1,46m, s'est soudainement plié et est entré dans la zone du transformateur, créant un arc électrique.	Rapport du CGM	Ne concerne pas directement l'étude de dangers (accident sur le personnel de maintenance)
Effondrement	28/12/2002	Névian - Grande Garrigue	Aude	0,85	2002	Oui	Effondrement d'une éolienne suite au dysfonctionnement du système de freinage	Tempête + dysfonctionnement du système de freinage	Rapport du CGM Site Vent de Colère Article de presse (Midi Libre)	-
Rupture de pale	25/02/2002	Sallèles-Limousis	Aude	0,75	1998	Non	Bris de pale en bois (avec inserts) sur une éolienne bipale	Tempête	Article de presse (La Dépêche du 26/03/2003)	Information peu précise
Rupture de pale	05/11/2003	Sallèles-Limousis	Aude	0,75	1998	Non	Bris de pales en bois (avec inserts) sur trois éoliennes. Morceaux de pales disséminés sur 100 m.	Dysfonctionnement du système de freinage	Rapport du CGM Article de presse (Midi Libre du 15/11/2003)	-
Effondrement	01/01/2004	Le Portel – Boulogne sur Mer	Pas de Calais	0,75	2002	Non	Cassure d'une pale, chute du mât et destruction totale. Une pale tombe sur la plage et les deux autres dérivent sur 8 km.	Tempête	Base de données ARIA Rapport du CGM Site Vent de Colère Articles de presse (Windpower Monthly May 2004, La Voix du Nord du 02/01/2004)	-
Effondrement	20/03/2004	Loon Plage – Port de Dunkerque	Nord	0,3	1996	Non	Couchage du mât d'une des 9 éoliennes suite à l'arrachement de la fondation	Rupture de 3 des 4 micropieux de la fondation, erreur de calcul (facteur de 10)	Base de données ARIA Rapport du CGM Site Vent de Colère Articles de presse (La Voix du Nord du 20/03/2004 et du 21/03/2004)	-
Rupture de pale	22/06/2004	Pleyber-Christ - Site du Télégraphe	Finistère	0,3	2001	Non	Survitesse puis éjection de bouts de pales de 1,5 et 2,5 m à 50 m, mât intact	Tempête + problème d'allongement des pales et retrait de sécurité (débridage)	Rapport du CGM Articles de presse (Le Télégramme, Ouest France du 09/07/2004)	-
Rupture de pale	08/07/2004	Pleyber-Christ - Site du Télégraphe	Finistère	0,3	2001	Non	Survitesse puis éjection de bouts de pales de 1,5 et 2,5m à 50m, mat intact	Tempête + problème d'allongement des pales et retrait de sécurité (débridage)	Rapport du CGM Articles de presse (Le Télégramme, Ouest France du 09/07/2004)	Incident identique à celui s'étant produit 15 jours auparavant
Rupture de pale	2004	Escales-Conilhac	Aude	0,75	2003	Non	Bris de trois pales		Site Vent de Colère	Information peu précise

Type d'accident	Date	Nom du parc	Département	Puissance (en MW)	Année de mise en service	Technologie récente	Description sommaire de l'accident et dégâts	Cause probable de l'accident	Source(s) de l'information	Commentaire par rapport à l'utilisation dans l'étude de dangers
Rupture de pale + incendie	22/12/2004	Montjoyer-Rochefort	Drôme	0,75	2004	Non	Bris des trois pales et début d'incendie sur une éolienne (survitesses de plus de 60 tr/min)	Survitesse due à une maintenance en cours, problème de régulation, et dysfonctionnement du système de freinage	Base de données ARIA Article de presse (La Tribune du 30/12/2004) Site Vent de Colère	-
Rupture de pale	2005	Wormhout	Nord	0,4	1997	Non	Bris de pale		Site Vent de Colère	Information peu précise
Rupture de pale	08/10/2006	Pleyber-Christ - Site du Télégraphe	Finistère	0,3	2004	Non	Chute d'une pale de 20 m pesant 3 tonnes	Allongement des pales et retrait de sécurité (débridage), pas de REX suite aux précédents accidents sur le même parc	Site FED Articles de presse (Ouest France) Journal FR3	-
Incendie	18/11/2006	Roquetaillade	Aude	0,66	2001	Oui	Acte de malveillance: explosion de bonbonne de gaz au pied de 2 éoliennes. L'une d'entre elles a mis le feu en pieds de mat qui s'est propagé jusqu'à la nacelle.	Malveillance / incendie criminel	Communiqués de presse exploitant Articles de presse (La Dépêche, Midi Libre)	-
Effondrement	03/12/2006	Bondues	Nord	0,08	1993	Non	Sectionnement du mât puis effondrement d'une éolienne dans une zone industrielle	Tempête (vents mesurés à 137Kmh)	Article de presse (La Voix du Nord)	-
Rupture de pale	31/12/2006	Ally	Haute-Loire	1,5	2005	Oui	Chute de pale lors d'un chantier de maintenance visant à remplacer les rotors	Accident faisant suite à une opération de maintenance	Site Vent de Colère	Ne concerne pas directement l'étude de dangers (accident pendant la phase chantier)
Rupture de pale	03/2007	Clitourps	Manche	0,66	2005	Oui	Rupture d'un morceau de pale de 4 m et éjection à environ 80 m de distance dans un champ	Cause pas éclaircie	Site FED Interne exploitant	-
Chute d'élément	11/10/2007	Plouvien	Finistère	1,3	2007	Non	Chute d'un élément de la nacelle (trappe de visite de 50 cm de diamètre)	Défaut au niveau des charnières de la trappe de visite. Correctif appliqué et retrofit des boulons de charnières effectué sur toutes les machines en exploitation.	Article de presse (Le Télégramme)	-
Emballement	03/2008	Dinéault	Finistère	0,3	2002	Non	Emballement de l'éolienne mais pas de bris de pale	Tempête + système de freinage hors service (boulon manquant)	Base de données ARIA	Non utilisable directement dans l'étude de dangers (événement unique et sans répercussion potentielle sur les personnes)
Collision avion	04/2008	Plouguin	Finistère	2	2004	Non	Léger choc entre l'aile d'un bimoteur Beechcraftch (liaison Ouessant-Brest) et une pale d'éolienne à l'arrêt. Perte d'une pièce de protection au bout d'aile. Mise à l'arrêt de la machine pour inspection.	Mauvaise météo, conditions de vol difficiles (sous le plafond des 1000m imposé par le survol de la zone) et faute de pilotage (altitude trop basse)	Articles de presse (Le Télégramme, Le Post)	Ne concerne pas directement l'étude de dangers (accident aéronautique)
Rupture de pale	19/07/2008	Erize-la-Brûlée - Voie Sacrée	Meuse	2	2007	Oui	Chute de pale et projection de morceaux de pale suite à un coup de foudre	Foudre + défaut de pale	Communiqué de presse exploitant Article de presse (l'Est Républicain 22/07/2008)	-
Incendie	28/08/2008	Vauvillers	Somme	2	2006	Oui	Incendie de la nacelle	Problème au niveau d'éléments électroniques	Dépêche AFP 28/08/2008	-
Rupture de pale	26/12/2008	Raival - Voie Sacrée	Meuse	2	2007	Oui	Chute de pale		Communiqué de presse exploitant Article de presse (l'Est Républicain)	-
Maintenance	26/01/2009	Clastres	Aisne	2,75	2004	Oui	Accident électrique ayant entraîné la brûlure de deux agents de maintenance	Accident électrique (explosion d'un convertisseur)	Base de données ARIA	Ne concerne pas directement l'étude de dangers (accident sur le personnel de maintenance)
Rupture de pale	08/06/2009	Bollène	Vaucluse	2,3	2009	Oui	Bout de pale d'une éolienne ouvert	Coup de foudre sur la pale	Interne exploitant	Non utilisable dans les chutes ou les projections (la pale est restée accrochée)

Type d'accident	Date	Nom du parc	Département	Puissance (en MW)	Année de mise en service	Technologie récente	Description sommaire de l'accident et dégâts	Cause probable de l'accident	Source(s) de l'information	Commentaire par rapport à l'utilisation dans l'étude de dangers
Incendie	21/10/2009	Froidfond - Espinassière	Vendée	2	2006	Oui	Incendie de la nacelle	Court-circuit dans transformateur sec embarqué en nacelle ?	Article de presse (Ouest-France) Communiqué de presse exploitant Site FED	-
Incendie	30/10/2009	Freysenet	Ardèche	2	2005	Oui	Incendie de la nacelle	Court-circuit faisant suite à une opération de maintenance (problème sur une armoire électrique)	Base de données ARIA Site FED Article de presse (Le Dauphiné)	-
Maintenance	20/04/2010	Toufflers	Nord	0,15	1993	Non	Décès d'un technicien au cours d'une opération de maintenance	Crise cardiaque	Article de presse (La Voix du Nord 20/04/2010)	Ne concerne pas directement l'étude de dangers (accident sur le personnel de maintenance)
Effondrement	30/05/2010	Port la Nouvelle	Aude	0,2	1991	Non	Effondrement d'une éolienne	Le rotor avait été endommagé par l'effet d'une survitesse. La dernière pale (entière) a pris le vent créant un balourd. Le sommet de la tour a plié et est venu buter contre la base entraînant la chute de l'ensemble.	Interne exploitant	-
Incendie	19/09/2010	Montjoyer-Rochefort	Drôme	0,75	2004	Non	Emballement de deux éoliennes et incendie des nacelles.	Maintenance en cours, problème de régulation, freinage impossible, évacuation du personnel, survitesse de +/- 60 tr/min	Articles de presse Communiqué de presse SER-FEE	-
Maintenance	15/12/2010	Pouillé-les-Côteaux	Loire Atlantique	2,3	2010	Oui	Chute de 3 m d'un technicien de maintenance à l'intérieur de l'éolienne. L'homme de 22 ans a été secouru par le GRIMP de Nantes. Aucune fracture ni blessure grave.		Interne SER-FEE	Ne concerne pas directement l'étude de dangers (accident sur le personnel de maintenance)
Transport	31/05/2011	Mesvres	Saône-et-Loire	-	-	-	Collision entre un train régional et un convoi exceptionnel transportant une pale d'éolienne, au niveau d'un passage à niveau Aucun blessé		Article de presse (Le Bien Public 01/06/2011)	Ne concerne pas directement l'étude de dangers (accident de transport hors site éolien)
Rupture de pale	14/12/2011	Non communiqué	Non communiqué	2,5	2003	Oui	Pale endommagée par la foudre. Fragments retrouvés par l'exploitant agricole à une distance n'excédant pas 300 m.	Foudre	Interne exploitant	Information peu précise sur la distance d'effet
Incendie	03/01/2012	Non communiqué	Non communiqué	2,3	2006	Oui	Départ de feu en pied de tour. Acte de vandalisme : la porte de l'éolienne a été découpée pour y introduire des pneus et de l'huile que l'on a essayé d'incendier. Le feu ne s'est pas propagé, dégâts très limités et restreints au pied de la tour.	Malveillance / incendie criminel	Interne exploitant	Non utilisable directement dans l'étude de dangers (pas de propagation de l'incendie)
Rupture de pale	05/01/2012	Widehem	Pas-de-Calais	0,75	2000	Non	Bris de pales, dont des fragments ont été projetés jusqu'à 380 m. Aucun blessé et aucun dégât matériel (en dehors de l'éolienne).	Tempête + panne d'électricité	Article de presse (La Voix du Nord 06/01/2012) Vidéo DailyMotion Interne exploitant	-

Voici la liste complémentaire de l'accidentologie INERIS basée sur la consultation de la base de données ARIA au 05/04/2016 :

- 06/02/2012 – LEHAUCOURT (02) : Blessure par arc électrique (690 V) de deux techniciens de maintenance intervenant dans la nacelle d'une éolienne.
- 18/05/2012 – FRESNAY-L'EVEQUE (28) : chute d'une pale entière sur une éolienne de 2 MW mise en service en 2008. La pale (9 tonnes, 46 m) a chuté au pied de l'installation suite à la rupture du roulement qui raccordait la pale au hub. L'analyse des relevés des capteurs et des comptes-rendus d'entretien ne révèle aucune anomalie ni signe précurseur (contraintes anormales qui auraient pu endommager le roulement, vibration suspecte avant la rupture, différence d'orientation des pales, défaut d'aspect visuel lors des contrôles...). Des traces de corrosion sont détectées dans les trous d'alésages traversant une des bagues du roulement reliant pale et hub. Selon le fabricant, cette corrosion proviendrait des conditions de production et de stockage des pièces constitutives du roulement. L'installation est remise en service fin octobre après remplacement de la pale endommagée et mise en place de nouveaux roulements possédant une protection contre la corrosion. L'exploitant met en place une détection visuelle de la corrosion dans les alésages, qu'il prévoit de remplacer à terme par un procédé instrumenté conçu spécifiquement.
- 30/05/2012 – PORT-LA-NOUVELLE (11) : Les rafales de vent à 130 km/h observées durant la nuit ont provoqué l'effondrement de la tour en treillis de 30 m de haut et la chute d'une éolienne. Construit en 1991, l'aérogénérateur de 200 kW faisait partie des premières installations de ce type en France. Il était à l'arrêt pour réparations au moment des faits. Le site, ouvert au public, est sécurisé.
- 01/11/2012 – VIEILLESPESE (15) : Un élément de 400 g constitutif d'une pale d'éolienne est projeté à 70 m du mât, à l'intérieur de la parcelle clôturée du parc de 4 aérogénérateurs de 2,5 MW mis en service en 2011.
- 05/11/2012 – SIGEAN (11) : Un feu se déclare vers 17 h sur une éolienne de 660 kW au sein d'un parc éolien ; un voisin donne l'alerte à 17h30. Des projections incandescentes enflamment 80 m² de garrigue environnante. Les pompiers éteignent l'incendie vers 21h30. L'exploitant met en place un balisage de sécurité à l'aube le lendemain. A la suite de la chute d'une pale à 15h20, un gardiennage 24 h / 24 est mis en place. Le 08/11, la municipalité interdit par arrêté l'accès au chemin menant à l'éolienne. Le feu s'est déclaré en partie basse de l'éolienne (transformateur ou armoire basse tension). Les flammes ont ensuite atteint la nacelle, sans doute en se propageant le long des câbles électriques (non résistants au feu) à l'intérieur du mât. Un dysfonctionnement du frein de l'éolienne à la suite de la perte des dispositifs de pilotage résultant de l'incendie en pied pourrait avoir agi comme circonstance aggravante. Cet accident met en lumière la nécessaire tenue au feu des câbles, les possibilités de suraccident (propagation de l'incendie à la végétation environnante, chute de pale) et des pistes d'amélioration dans la détection et la localisation des incendies d'éoliennes, ainsi que dans la réduction des délais d'intervention.
- 06/03/2013 CONILHAC-DE-LA-MONTAGNE (11) : A la suite d'un défaut de vibration détecté à 19h05, une éolienne se met automatiquement à l'arrêt. Sur place le lendemain à 9 h, des techniciens du constructeur trouvent au sol l'une des 3 pales qui s'est décrochée avant de percuter le mât. L'éolienne est mise en sécurité (2 pales restantes mises en drapeau, blocage du rotor, inspection du moyeu). Un périmètre de sécurité de 30 m est établi au pied de l'éolienne et la municipalité interdit l'accès à la zone. L'accident est déclaré à l'inspection des installations classées 48 h plus tard. L'une des pales de cette éolienne avait déjà connu un problème de fixation en novembre 2011. Les fixations de cette pale au moyeu avaient été remplacées et le serrage des vis des 2 autres avait été contrôlé en avril 2012. La veille du défaut de vibration, la machine s'était arrêtée après la détection d'un échauffement du frein et d'une vitesse de rotation excessive de la génératrice. Un technicien l'avait remise en service le matin même de l'accident sans avoir constaté de défaut.
- 17/03/2013 EUVY (51) : Des usagers de la N4 signalent vers 15h30 un feu dans la nacelle d'une éolienne. L'exploitant arrête 7 des 18 aérogénérateurs du parc. Un périmètre de sécurité de 150 m est mis en place. Le sinistre émet une importante fumée. Une des pales tombe au sol, une autre menace de tomber. Des pompiers spécialisés dans l'intervention en milieux périlleux éteignent le feu en 1 h. 450 l d'huile de boîte de vitesse s'écoulent, conduisant l'exploitant à faire réaliser une étude de pollution des sols. Les maires des communes voisines se sont rendus sur place. Au moment du départ de feu, le vent soufflait à 11 m/s. La puissance de l'éolienne était proche de sa puissance nominale. La gendarmerie évoque une défaillance électrique après avoir écarté la malveillance. Le parc, mis en service en 2011, avait déjà connu un incendie quelques mois plus tôt selon la presse. Les 18 machines sont inspectées.

A la suite de l'accident, l'exploitant et la société chargée de la maintenance étudient la possibilité d'installer des détecteurs de fumées dans les éoliennes.

- 01/07/2013 CAMBON-ET-SALVERGUES (34) : Un opérateur remplissant un réservoir d'azote sous pression dans une éolienne est blessé par la projection d'un équipement. Alors qu'il vient de faire l'appoint en gaz d'un cylindre sous pression faisant partie du dispositif d'arrêt d'urgence des pales d'une éolienne, un technicien de maintenance démonte l'embout d'alimentation vissable. Une partie de la visserie de la vanne de fermeture reste solidaire de l'embout et se dévisse avec lui. L'ensemble démonté est projeté au visage de l'opérateur et lui brise le nez et plusieurs dents. Le jet de gaz affecte ses voies respiratoires. Descendue de la nacelle de l'éolienne avec l'assistance de son collègue, la victime est hospitalisée. La gendarmerie place l'accumulateur de gaz sous scellé pour être expertisé. Afin d'éviter de tels accidents, la visserie de la vanne présentait une petite perforation destinée à alerter l'opérateur : un sifflement et une formation de glace liée à la détente du gaz se produisent 4 tours et demi avant le dévissage total. La survenue de l'accident malgré ce dispositif amène l'exploitant à repenser la procédure d'alimentation de l'accumulateur de gaz dans la configuration exigüe de la nacelle d'éolienne : 8 000 machines sont potentiellement concernées. Dans l'attente des résultats d'expertise, les accumulateurs seront remplis en usine après démontage.
- 03/08/2013 MOREAC (56) : Une nacelle élévatrice utilisée pour une intervention de maintenance sur une éolienne perd 270 l d'huile hydraulique. Le produit pollue le sol sur 80 m². 25 t de terres polluées sont excavées et envoyées en filière spécialisée.
- 09/01/2014 ANTHENY (08) : Un feu se déclare vers 18 h au niveau de la partie moteur d'une éolienne de 2,5 MW. Le parc éolien est isolé électriquement. Un périmètre de sécurité de 300 m est instauré. Le feu s'éteint de lui-même vers 20 h. La nacelle est détruite, le rotor est intact. Le balisage aéronautique de la machine étant hors-service, les services de l'aviation civile sont alertés. La presse évoque un incident électrique pour expliquer le départ de feu. L'éolienne sinistrée est démantelée le 17/06 par basculement à l'explosif. Cette opération nécessite la mise en place d'un périmètre de sécurité d'un kilomètre.
- 20/01/2014 SIGEAN (11) : Une des éoliennes d'un parc s'arrête automatiquement à 3h09 à la suite d'un défaut « vibration ». Sur place à 9h30, les techniciens de maintenance (assurée par le fabricant des éoliennes) retrouvent une pale de 20 m au pied du mât. Les 2 autres pales sont toujours en place. Un périmètre de sécurité de 100 m est établi autour de l'éolienne et surveillé par une société de gardiennage pour éviter l'intrusion de tiers. L'ensemble des machines du parc est mis à l'arrêt pour inspection puis redémarré, à l'exception de l'éolienne endommagée dont la pale sera remplacée. L'exploitant informe l'inspection des installations classées ainsi que la mairie et déclare le sinistre auprès de ses assureurs dans l'après-midi. Le morceau de pale détaché est évacué du site en vue d'une expertise. Lors de l'accident le vent soufflait entre 18 m/s et 22 m/s. L'expertise identifie la cause directe de la chute de la pale : des fissures sont détectées sur la pièce en aluminium appelée « alu ring », située à la base de la pale. Cette pièce sert de jonction entre la pale en fibre de verre et le moyeu métallique. Toutes les éoliennes du parc, sauf une, sont équipées de cette pièce. Avant remise en service du parc (qui avait été mis à l'arrêt suite à l'incident), des contrôles ultrasonores sont réalisés sur l'ensemble des pièces « alu ring ». 2 pales sont maintenues à l'arrêt à cause de la découverte d'une fissuration avancée de cette pièce. L'exploitant prévoit le remplacement, d'ici fin 2014, des pales des éoliennes à l'arrêt par des pièces faisant l'objet d'un nouveau design. Les autres feront l'objet d'un contrôle périodique afin de suivre l'évolution des fissures et de pouvoir programmer, le cas échéant, le remplacement ou la réparation des pales défectueuses.
- 14/11/2014 SAINT-CIRGUES-EN-MONTAGNE (07) : La pale d'une éolienne chute vers 15h10 lors d'un orage. Des rafales de vent atteignent les 130 km/h. L'élément principal chute au pied de l'éolienne, mais certains débris sont projetés à 150 m. Les secours établissent un périmètre de sécurité et ferment la voie d'accès. L'exploitant sécurise la pale endommagée et bloque la rotation de la nacelle. L'installation est expertisée et les 8 autres éoliennes du parc sont inspectées.
- 05/12/2014 FITOU (11) : A leur arrivée dans un parc éolien, des techniciens de maintenance constatent que l'extrémité d'une pale d'une éolienne est au sol. Il s'agit d'une des 2 parties de l'aérofren de la pale. Cette partie, en fibre de verre, mesure 3 m de long. Elle est retrouvée à 80 m du mât. La seconde partie de l'aérofren constitue sa partie mécanique interne. Ces éléments-là sont encore en place sur la pale. L'éolienne est arrêtée et mise en sécurité, la pale endommagée vers le bas. L'exploitant effectue une inspection visuelle des pales des 8 autres éoliennes du parc. En première approche, l'exploitant attribue l'incident à une défaillance matérielle ou à un décollage sur les

plaques en fibre de verre. Les morceaux récupérés au sol sont envoyés au centre de maintenance de l'exploitant pour expertise.

- 29/01/2015 REMIGNY (02) : A 6h25 un feu se déclare dans une éolienne. Celle-ci est automatiquement mise à l'arrêt sur alarme du détecteur de fumée. Sur place à 7h30, des employés constatent la présence de flammes et de fumée. Ils alertent les pompiers. A cause des fumées, ces derniers ne parviennent pas à approcher de la source de l'incendie. Ils doivent attendre leur dissipation. A 9h20 ils réussissent à progresser dans l'éolienne et éteignent l'incendie. Les dommages matériels sont estimés à 150 k€. Les 1 500 l d'eau utilisés pour le nettoyage sont pompés. Un défaut d'isolation au niveau des connexions des conducteurs de puissance serait à l'origine du sinistre. Le câble mis en cause assure la jonction entre la base et le haut de la tour. Ce défaut aurait provoqué un arc électrique entre 2 phases ce qui aurait initié l'incendie. L'éolienne n'était pas encore en exploitation, mais en phase de test. L'exploitant prévoit de tester la qualité de l'isolation de tous les câbles de puissance avant la mise en service. Il prévoit également de réaliser des mesures thermiques sur tous les câbles de puissance à 80% de leur charge nominale.
- 06/02/2015 LUSSERAY (79) : Vers 15h30, un feu se déclare dans une éolienne, au niveau d'une armoire électrique où interviennent 2 techniciens. Ces derniers éteignent l'incendie avec 2 extincteurs. L'éolienne est hors service le temps des réparations.
- 24/08/2015 SANTILLY (28) : Un feu se déclare vers 13h30 sur le moteur d'une éolienne situé à 90 m de hauteur. La nacelle étant trop haute pour la grande échelle des pompiers, ces derniers décident de laisser brûler le foyer sous surveillance. Les chemins menant à l'éolienne sont interdits à la circulation.

ANNEXE 4 – SCENARIOS GENERIQUES ISSUS DE L'ANALYSE PRELIMINAIRE DES RISQUES

Cette partie apporte un certain nombre de précisions par rapport à chacun des scénarios étudiés par le groupe de travail technique dans le cadre de l'analyse préliminaire des risques.

Le tableau générique issu de l'analyse préliminaire des risques est présenté dans la partie VII.4. de l'étude de dangers. Il peut être considéré comme représentatif des scénarios d'accident pouvant potentiellement se produire sur les éoliennes et pourra par conséquent être repris à l'identique dans les études de dangers.

La numérotation des scénarios ci-dessous reprend celle utilisée dans le tableau de l'analyse préliminaire des risques, avec un regroupement des scénarios par thématique, en fonction des typologies d'événement redoutés centraux identifiés grâce au retour d'expérience par le groupe de travail précédemment cité (« G » pour les scénarios concernant la glace, « I » pour ceux concernant l'incendie, « F » pour ceux concernant les fuites, « C » pour ceux concernant la chute d'éléments de l'éolienne, « P » pour ceux concernant les risques de projection, « E » pour ceux concernant les risques d'effondrement).

Scénarios relatifs aux risques liés à la glace (G01 et G02)

Scénario G01

En cas de formation de glace, les systèmes de préventions intégrés stopperont le rotor. La chute de ces éléments interviendra donc dans l'aire surplombée par le rotor, le déport induit par le vent étant négligeable. Plusieurs procédures/systèmes permettront de détecter la formation de glace :

- Système de détection de glace
- Arrêt préventif en cas de déséquilibre du rotor
- Arrêt préventif en cas de givrage de l'anémomètre.

Scénario G02

La projection de glace depuis une éolienne en mouvement interviendra lors d'éventuels redémarrages de la machine encore « glacée », ou en cas de formation de glace sur le rotor en mouvement simultanément à une défaillance des systèmes de détection de givre et de balourd.

Aux faibles vitesses de vents (vitesse de démarrage ou « cut in »), les projections resteront limitées au surplomb de l'éolienne. A vitesse de rotation nominale, les éventuelles projections seront susceptibles d'atteindre des distances supérieures au surplomb de la machine.

Scénarios relatifs aux risques d'incendie (I01 à I07)

Les éventuels incendies interviendront dans le cas où plusieurs conditions seraient réunies (Ex : Foudre + défaillance du système parafoudre = Incendie).

Le moyen de prévention des incendies consiste en un contrôle périodique des installations.

Dans l'analyse préliminaire des risques seulement quelques exemples vous sont fournis. La méthodologie suivante pourra aider à déterminer l'ensemble des scénarios devant être regardé :

- Découper l'installation en plusieurs parties : rotor, nacelle, mât, fondation et poste de livraison ;
- Déterminer à l'aide de mot clé les différentes causes (cause 1, cause 2) d'incendie possibles.

L'incendie peut aussi être provoqué par l'échauffement des pièces mécaniques en cas d'emballement du rotor (survitesse). Plusieurs moyens sont mis en place en matière de prévention :

- Concernant le défaut de conception et fabrication : Contrôle qualité
- Concernant le non-respect des instructions de montage et/ou de maintenance : Formation du personnel intervenant, Contrôle qualité (inspections)
- Concernant les causes externes dues à l'environnement : Mise en place de solutions techniques visant à réduire l'impact. Suivant les constructeurs, certains dispositifs sont de série ou en option. Le choix des options est effectué par l'exploitant en fonction des caractéristiques du site.

L'emballement peut notamment intervenir lors de pertes d'utilités. Ces pertes d'utilités peuvent être la conséquence de deux phénomènes :

- Perte de réseau électrique : l'alimentation électrique de l'installation est nécessaire pour assurer le fonctionnement des éoliennes (orientation, appareils de mesures et de contrôle, balisage, ...)

- Perte de communication : le système de communication entre le parc éolien et le superviseur à distance du parc peut être interrompu pendant une certaine durée.

Concernant la perte du réseau électrique, celle-ci peut être la conséquence d'un défaut sur le réseau d'alimentation du parc éolien au niveau du poste source. En fonction de leurs caractéristiques techniques, le comportement des éoliennes face à une perte d'utilité peut être différent (fonction du constructeur). Cependant, deux systèmes sont couramment rencontrés :

- Déclenchement au niveau du rotor du code de freinage d'urgence, entraînant l'arrêt des éoliennes ;
- Basculement automatique de l'alimentation principale sur l'alimentation de secours (batteries) pour arrêter les aérogénérateurs et assurer la communication vers le superviseur.

Concernant la perte de communication entre le parc éolien et le superviseur à distance, celle-ci n'entraîne pas d'action particulière en cas de perte de la communication pendant une courte durée.

En revanche, en cas de perte de communication pendant une longue durée, le superviseur du parc éolien concerné dispose de plusieurs alternatives dont deux principales :

- Mise en place d'un réseau de communication alternatif temporaire (faisceau hertzien, agent technique local...)
- Mise en place d'un système autonome d'arrêt à distance du parc par le superviseur.

Les solutions aux pertes d'utilités étant diverses, les porteurs de projets pourront apporter dans leur étude de danger une description des protocoles qui seront mis en place en cas de pertes d'utilités.

Scénarios relatifs aux risques de fuites (F01 à F02)

Les fuites éventuelles interviendront en cas d'erreur humaine ou de défaillance matérielle.

Une attention particulière est à porter aux mesures préventives des parcs présents dans des zones protégées au niveau environnemental, notamment en cas de présence de périmètres de protection de captages d'eau potable (identifiés comme enjeux dans le descriptif de l'environnement de l'installation). Dans ce dernier cas, un hydrogéologue agréé devra se prononcer sur les mesures à prendre en compte pour préserver la ressource en eau, tant au niveau de l'étude d'impact que de l'étude de danger. Plusieurs mesures pourront être mises en place (photographie du fond de fouille des fondations pour montrer que la nappe phréatique n'a pas été atteinte, comblement des failles karstiques par des billes d'argile, utilisation de graisses végétales pour les engins, ...).

Scénario F01

En cas de rupture de flexible, perçage d'un contenant ..., il peut y avoir une fuite d'huile ou de graisse ... alors que l'éolienne est en fonctionnement. Les produits peuvent alors s'écouler hors de la nacelle, couler le long du mât et s'infiltrer dans le sol environnant l'éolienne.

Plusieurs procédures/actions permettront d'empêcher l'écoulement de ces produits dangereux :

- Vérification des niveaux d'huile lors des opérations de maintenance
- Détection des fuites potentielles par les opérateurs lors des maintenances
- Procédure de gestion des situations d'urgence

Deux événements peuvent être aggravants :

- Ecoulement de ces produits le long des pales de l'éolienne, surtout si celle-ci est en fonctionnement. Les produits seront alors projetés aux alentours.
- Présence d'une forte pluie qui dispersa rapidement les produits dans le sol.

Scénario F02

Lors d'une maintenance, les opérateurs peuvent accidentellement renverser un bidon d'huile, une bouteille de solvant, un sac de graisse ... Ces produits dangereux pour l'environnement peuvent s'échapper de l'éolienne ou être renversés hors de cette dernière et infiltrer les sols environnants.

Plusieurs procédures/actions permettront d'empêcher le renversement et l'écoulement de ces produits :

- Kits anti-pollution associés à une procédure de gestion des situations d'urgence
- Sensibilisation des opérateurs aux bons gestes d'utilisation des produits

Ce scénario est à adapter en fonction des produits utilisés.

Événement aggravant : fortes pluies qui disperseront rapidement les produits dans le sol.

Scénarios relatifs aux risques de chute d'éléments (C01 à C03)

Les scénarii de chutes concernent les éléments d'assemblage des aérogénérateurs : ces chutes sont déclenchées par la dégradation d'éléments (corrosion, fissures, ...) ou des défauts de maintenance (erreur humaine).

Les chutes sont limitées à un périmètre correspondant à l'aire de survol.

Scénarios relatifs aux risques de projection de pales ou de fragments de pales (P01 à P06)

Les événements principaux susceptibles de conduire à la rupture totale ou partielle de la pale sont liés à 3 types de facteurs pouvant intervenir indépendamment ou conjointement :

- Défaut de conception et de fabrication
- Non-respect des instructions de montage et/ou de maintenance
- Causes externes dues à l'environnement : glace, tempête, foudre...

Si la rupture totale ou partielle de la pale intervient lorsque l'éolienne est à l'arrêt on considère que la zone d'effet sera limitée au surplomb de l'éolienne

L'emballlement de l'éolienne constitue un facteur aggravant en cas de projection de tout ou partie d'une pale. Cet emballlement peut notamment être provoqué par la perte d'utilité décrite au 2.2 de la présente partie C (scénarios incendies).

Scénario P01

En cas de défaillance du système d'arrêt automatique de l'éolienne en cas de survitesse, les contraintes importantes exercées sur la pale (vent trop fort) pourraient engendrer la casse de la pale et sa projection.

Scénario P02

Les contraintes exercées sur les pales - contraintes mécaniques (vents violents, variation de la répartition de la masse due à la formation de givre...), conditions climatiques (averses violentes de grêle, foudre...) - peuvent entraîner la dégradation de l'état de surface et à terme l'apparition de fissures sur la pale.

Prévention : Maintenance préventive (inspections régulières des pales, réparations si nécessaire)

Facteur aggravant : Infiltration d'eau et formation de glace dans une fissure, vents violents, emballlement de l'éolienne

Scénarios P03

Un mauvais serrage de base ou le desserrage avec le temps des goujons des pales pourrait amener au décrochage total ou partiel de la pale, dans le cas de pale en plusieurs tronçons.

Scénarios relatifs aux risques d'effondrement des éoliennes (E01 à E10)

Les événements pouvant conduire à l'effondrement de l'éolienne sont liés à 3 types de facteurs pouvant intervenir indépendamment ou conjointement :

- Erreur de dimensionnement de la fondation : Contrôle qualité, respect des spécifications techniques du constructeur de l'éolienne, étude de sol, contrôle technique de construction ;

Non-respect des instructions de montage et/ou de maintenance : Formation du personnel intervenant

- Causes externes dues à l'environnement : séisme, ...

ANNEXE 5 – PROBABILITE D'ATTEINTE ET RISQUE INDIVIDUEL

Le risque individuel encouru par un nouvel arrivant dans la zone d'effet d'un phénomène de projection ou de chute est appréhendé en utilisant la probabilité de l'atteinte par l'élément chutant ou projeté de la zone fréquentée par le nouvel arrivant. Cette probabilité est appelée probabilité d'accident.

Cette probabilité d'accident est le produit de plusieurs probabilités :

$$\text{Paccident} = \text{PERC} \times \text{PorIENTATION} \times \text{Protation} \times \text{Patteinte} \times \text{Pprésence}$$

P_{ERC} = probabilité que l'événement redouté central (défaillance) se produise = probabilité de départ

$P_{orientation}$ = probabilité que l'éolienne soit orientée de manière à projeter un élément lors d'une défaillance dans la direction d'un point donné (en fonction des conditions de vent notamment)

$P_{rotation}$ = probabilité que l'éolienne soit en rotation au moment où l'événement redouté se produit (en fonction de la vitesse du vent notamment)

$P_{atteinte}$ = probabilité d'atteinte d'un point donné autour de l'éolienne (sachant que l'éolienne est orientée de manière à projeter un élément en direction de ce point et qu'elle est en rotation)

$P_{présence}$ = probabilité de présence d'un enjeu donné au point d'impact sachant que l'élément est projeté en ce point donné

Par souci de simplification, la probabilité d'accident sera calculée en multipliant la borne supérieure de la classe de probabilité de l'événement redouté central par le degré d'exposition. Celui-ci est défini comme le ratio entre la surface de l'objet chutant ou projeté et la zone d'effet du phénomène.

Le tableau ci-dessous récapitule les probabilités d'atteinte en fonction de l'événement redouté central.

Evènement redouté central	Borne supérieure de la classe de probabilité de l'ERC (pour les éoliennes récentes)	Degré d'exposition	Probabilité d'atteinte
Effondrement	10^{-4}	10^{-2}	10^{-6} (E)
Chute de glace	1	$5 \cdot 10^{-2}$	$5 \cdot 10^{-2}$ (A)
Chute d'éléments	10^{-3}	$1,8 \cdot 10^{-2}$	$1,8 \cdot 10^{-5}$ (D)
Projection de tout ou partie de pale	10^{-4}	10^{-2}	10^{-6} (E)
Projection de morceaux de glace	10^{-2}	$1,8 \cdot 10^{-6}$	$1,8 \cdot 10^{-8}$ (E)

Les seuls ERC pour lesquels la probabilité d'atteinte n'est pas de classe E sont ceux qui concernent les phénomènes de chutes de glace ou d'éléments dont la zone d'effet est limitée à la zone de survol des pales et où des panneaux sont mis en place pour alerter le public de ces risques.

De plus, les zones de survol sont comprises dans l'emprise des baux signés par l'exploitant avec le propriétaire du terrain ou à défaut dans l'emprise des autorisations de survol si la zone de survol s'étend sur plusieurs parcelles. La zone de survol ne peut donc pas faire l'objet de constructions nouvelles pendant l'exploitation de l'éolienne.

ANNEXE 6 – GLOSSAIRE

Les définitions ci-dessous sont reprises de la circulaire du 10 mai 2010. Ces définitions sont couramment utilisées dans le domaine de l'évaluation des risques en France.

Accident : Evénement non désiré, tel qu'une émission de substance toxique, un incendie ou une explosion résultant de développements incontrôlés survenus au cours de l'exploitation d'un établissement qui entraîne des conséquences/ dommages vis à vis des personnes, des biens ou de l'environnement et de l'entreprise en général. C'est la réalisation d'un phénomène dangereux, combinée à la présence d'enjeux vulnérables exposés aux effets de ce phénomène.

Cinétique : Vitesse d'enchaînement des événements constituant une séquence accidentelle, de l'événement initiateur aux conséquences sur les éléments vulnérables (cf. art. 5 à 8 de l'arrêté du 29 septembre 2005). Dans le tableau APR proposé, la cinétique peut être lente ou rapide. Dans le cas d'une cinétique lente, les enjeux ont le temps d'être mis à l'abri. La cinétique est rapide dans le cas contraire.

Danger : Cette notion définit une propriété intrinsèque à une substance (butane, chlore...), à un système technique (mise sous pression d'un gaz...), à une disposition (élévation d'une charge...), à un organisme (microbes), etc., de nature à entraîner un dommage sur un « élément vulnérable » (sont ainsi rattachées à la notion de « danger » les notions d'inflammabilité ou d'explosivité, de toxicité, de caractère infectieux, etc. inhérentes à un produit et celle d'énergie disponible [pneumatique ou potentielle] qui caractérisent le danger).

Efficacité (pour une mesure de maîtrise des risques) ou capacité de réalisation : Capacité à remplir la mission/fonction de sécurité qui lui est confiée pendant une durée donnée et dans son contexte d'utilisation. En général, cette efficacité s'exprime en pourcentage d'accomplissement de la fonction définie. Ce pourcentage peut varier pendant la durée de sollicitation de la mesure de maîtrise des risques. Cette efficacité est évaluée par rapport aux principes de dimensionnement adapté et de résistance aux contraintes spécifiques.

Evénement initiateur : Evénement, courant ou anormal, interne ou externe au système, situé en amont de l'événement redouté central dans l'enchaînement causal et qui constitue une cause directe dans les cas simples ou une combinaison d'événements à l'origine de cette cause directe.

Evénement redouté central : Evénement conventionnellement défini, dans le cadre d'une analyse de risque, au centre de l'enchaînement accidentel. Généralement, il s'agit d'une perte de confinement pour les fluides et d'une perte d'intégrité physique pour les solides. Les événements situés en amont sont conventionnellement appelés « phase pré-accidentelle » et les événements situés en aval « phase post-accidentelle ».

Fonction de sécurité : Fonction ayant pour but la réduction de la probabilité d'occurrence et/ou des effets et conséquences d'un événement non souhaité dans un système. Les principales actions assurées par les fonctions de sécurité en matière d'accidents majeurs dans les installations classées sont : empêcher, éviter, détecter, contrôler, limiter. Les fonctions de sécurité identifiées peuvent être assurées à partir d'éléments techniques de sécurité, de procédures organisationnelles (activités humaines), ou plus généralement par la combinaison des deux.

Gravité : On distingue l'intensité des effets d'un phénomène dangereux de la gravité des conséquences découlant de l'exposition d'enjeux de vulnérabilités données à ces effets.

La gravité des conséquences potentielles prévisibles sur les personnes, prises parmi les intérêts visés à l'article L. 511-1 du code de l'environnement, résulte de la combinaison en un point de l'espace de l'intensité des effets d'un phénomène dangereux et de la vulnérabilité des enjeux potentiellement exposés.

Indépendance d'une mesure de maîtrise des risques : Faculté d'une mesure, de par sa conception, son exploitation et son environnement, à ne pas dépendre du fonctionnement d'autres éléments et notamment d'une part d'autres mesures de maîtrise des risques, et d'autre part, du système de conduite de l'installation, afin d'éviter les modes communs de défaillance ou de limiter leur fréquence d'occurrence.

Intensité des effets d'un phénomène dangereux : Mesure physique de l'intensité du phénomène (thermique, toxique, surpression, projections). Parfois appelée gravité potentielle du phénomène dangereux (mais cette expression est source d'erreur). Les échelles d'évaluation de l'intensité se réfèrent à des seuils d'effets moyens conventionnels sur des types d'éléments vulnérables [ou enjeux] tels que « homme », « structures ». Elles sont définies, pour les installations classées, dans l'arrêté du 29/09/2005. L'intensité ne tient pas compte de l'existence ou non d'enjeux exposés. Elle est cartographiée sous la forme de zones d'effets pour les différents seuils.

Mesure de maîtrise des risques (ou barrière de sécurité) : Ensemble d'éléments techniques et/ou organisationnels nécessaires et suffisants pour assurer une fonction de sécurité. On distingue parfois :

- les mesures (ou barrières) de prévention : mesures visant à éviter ou limiter la probabilité d'un événement indésirable, en amont du phénomène dangereux
- les mesures (ou barrières) de limitation : mesures visant à limiter l'intensité des effets d'un phénomène dangereux
- les mesures (ou barrières) de protection : mesures visant à limiter les conséquences sur les enjeux potentiels par diminution de la vulnérabilité.

Phénomène dangereux : Libération d'énergie ou de substance produisant des effets, au sens de l'arrêté du 29 septembre 2005, susceptibles d'infliger un dommage à des enjeux (ou éléments vulnérables) vivants ou matérielles, sans préjuger l'existence de ces dernières. C'est une « Source potentielle de dommages »

Potentiel de danger (ou « source de danger », ou « élément dangereux », ou « élément porteur de danger ») : Système (naturel ou créé par l'homme) ou disposition adoptée et comportant un (ou plusieurs) « danger(s) » ; dans le domaine des risques technologiques, un « potentiel de danger » correspond à un ensemble technique nécessaire au fonctionnement du processus envisagé.

Prévention : Mesures visant à prévenir un risque en réduisant la probabilité d'occurrence d'un phénomène dangereux.

Protection : Mesures visant à limiter l'étendue ou/et la gravité des conséquences d'un accident sur les éléments vulnérables, sans modifier la probabilité d'occurrence du phénomène dangereux correspondant.

Probabilité d'occurrence : Au sens de l'article L. 512-1 du code de l'environnement, la probabilité d'occurrence d'un accident est assimilée à sa fréquence d'occurrence future estimée sur l'installation considérée. Elle est en général différente de la fréquence historique et peut s'écarter, pour une installation donnée, de la probabilité d'occurrence moyenne évaluée sur un ensemble d'installations similaires.

Attention aux confusions possibles :

1. Assimilation entre probabilité d'un accident et celle du phénomène dangereux correspondant, la première intégrant déjà la probabilité conditionnelle d'exposition des enjeux. L'assimilation sous-entend que les enjeux sont effectivement exposés, ce qui n'est pas toujours le cas, notamment si la cinétique permet une mise à l'abri ;
2. Probabilité d'occurrence d'un accident x sur un site donné et probabilité d'occurrence de l'accident x, en moyenne, dans l'une des N installations du même type (approche statistique).

Réduction du risque : Actions entreprises en vue de diminuer la probabilité, les conséquences négatives (ou dommages), associés à un risque, ou les deux. [FD ISO/CEI Guide 73]. Cela peut être fait par le biais de chacune des trois composantes du risque, la probabilité, l'intensité et la vulnérabilité :

- Réduction de la probabilité : par amélioration de la prévention, par exemple par ajout ou fiabilisation des mesures de sécurité
- Réduction de l'intensité :
 - par action sur l'élément porteur de danger (ou potentiel de danger), par exemple substitution par une substance moins dangereuse, réduction des vitesses de rotation, etc.
 - réduction des dangers: la réduction de l'intensité peut également être accomplie par des mesures de limitation

La réduction de la probabilité et/ou de l'intensité correspond à une réduction du risque « à la source ».

- Réduction de la vulnérabilité : par éloignement ou protection des éléments vulnérables (par exemple par la maîtrise de l'urbanisation, ou par des plans d'urgence).

Risque : « Combinaison de la probabilité d'un événement et de ses conséquences » (ISO/CEI 73), « Combinaison de la probabilité d'un dommage et de sa gravité » (ISO/CEI 51).

Scénario d'accident (majeur) : Enchaînement d'événements conduisant d'un événement initiateur à un accident (majeur), dont la séquence et les liens logiques découlent de l'analyse de risque. En général, plusieurs scénarios peuvent mener à un même phénomène dangereux pouvant conduire à un accident (majeur) : on dénombre autant de scénarios qu'il existe de combinaisons possibles d'événements y aboutissant. Les scénarios d'accident obtenus dépendent du choix des méthodes d'analyse de risque utilisées et des éléments disponibles.

Temps de réponse (pour une mesure de maîtrise des risques) : Intervalle de temps requis entre la sollicitation et l'exécution de la mission/fonction de sécurité. Ce temps de réponse est inclus dans la cinétique de mise en œuvre d'une fonction de sécurité, cette dernière devant être en adéquation [significativement plus courte] avec la cinétique du phénomène qu'elle doit maîtriser.

Les définitions suivantes sont issues de l'arrêté du 26 août 2011 relatif aux installations de production d'électricité utilisant l'énergie mécanique du vent au sein d'une installation soumise à autorisation au titre de la rubrique 2980 de la législation des installations classées pour la protection de l'environnement :

Aérogénérateur : Dispositif mécanique destiné à convertir l'énergie du vent en électricité, composé des principaux éléments suivants : un mât, une nacelle, le rotor auquel sont fixées les pales, ainsi que, le cas échéant, un transformateur

Survitesse : Vitesse de rotation des parties tournantes (rotor constitué du moyeu et des pales ainsi que la ligne d'arbre jusqu'à la génératrice) supérieure à la valeur maximale indiquée par le constructeur.

Enfin, quelques sigles utiles employés dans le présent document sont listés et explicités ci-dessous :

APR : Analyse Préliminaire des Risques

EDD : Etude de dangers

ERP : Etablissement Recevant du Public

FEE : France Energie Eolienne (branche éolienne du SER)

ICPE : Installation Classée pour la Protection de l'Environnement

INERIS : Institut National de l'Environnement Industriel et des Risques

SER : Syndicat des Energies Renouvelables

ANNEXE 7 – BIBLIOGRAPHIE ET REFERENCES UTILISEES

- [1] L'évaluation des fréquences et des probabilités à partir des données de retour d'expérience (ref DRA-11-117406-04648A), INERIS, 2011
- [2] NF EN 61400-1 Eoliennes – Partie 1 : Exigences de conception, Juin 2006
- [3] Wind Turbine Accident data to 31 March 2011, Caithness Windfarm Information Forum
- [4] Site Specific Hazard Assessment for a wind farm project – Case study – Germanischer Lloyd, Windtest Kaiser-Wilhelm-Koog GmbH, 2010/08/24
- [5] Guide for Risk-Based Zoning of wind Turbines, Energy research centre of the Netherlands (ECN), H. Braam, G.J. van Mulekom, R.W. Smit, 2005
- [6] Specification of minimum distances, Dr-ing. Veenker ingenieurgesellschaft, 2004
- [7] Permitting setback requirements for wind turbine in California, California Energy Commission – Public Interest Energy Research Program, 2006
- [8] Oméga 10: Evaluation des barrières techniques de sécurité, INERIS, 2005
- [9] Arrêté du 26 août 2011 relatif aux installations de production d'électricité utilisant l'énergie mécanique du vent au sein d'une installation soumise à autorisation au titre de la rubrique 2980 de la législation des installations classées pour la protection de l'environnement
- [10] Arrêté du 29 Septembre 2005 relatif à l'évaluation et à la prise en compte de la probabilité d'occurrence, de la cinétique, de l'intensité des effets et de la gravité des conséquences des accidents potentiels dans les études de dangers des installations classées soumises à autorisation
- [11] Circulaire du 10 mai 2010 récapitulant les règles méthodologiques applicables aux études de dangers, à l'appréciation de la démarche de réduction du risque à la source et aux plans de prévention des risques technologiques (PPRT) dans les installations classées en application de la loi du 30 Juillet 2003
- [12] Bilan des déplacements en Val-de-Marne, édition 2009, Conseil Général du Val-de-Marne
- [13] Arrêté du 29 Septembre 2005 relatif à l'évaluation et à la prise en compte de la probabilité d'occurrence, de la cinétique, de l'intensité des effets et de la gravité des conséquences des accidents potentiels dans les études de dangers des installations classées soumises à autorisation
- [14] Alpine test site Güttsch : monitoring of a wind turbine under icing conditions- R. Cattin et al.
- [15] Wind energy production in cold climate (WECO), Final report - Bengt Tammelin et al. – Finnish Meteorological Institute, Helsinki, 2000
- [16] Rapport sur la sécurité des installations éoliennes, Conseil Général des Mines - Guillet R., Leteurtois J.-P. - juillet 2004
- [17] Risk analysis of ice throw from wind turbines, Seifert H., Westerhellweg A., Kröning J. - DEWI, avril 2003
- [18] Wind energy in the BSR: impacts and causes of icing on wind turbines, Narvik University College, novembre 2005